Diario de Valencia

Año IV. Oficinas: San Martín, núm. 2. Jueves 15 de Octubre 1914. Teléfono 681.----Apartado 122 Núm. 1.298

LA GUERRA EUROPEA

La ocupación de Gante por el ejército alemán.--Hacia Ostende.

Ingleses y belgas evacúan esta plaza.--Bélgica no era neutral

Artículos, comentarios y extensas informaciones telegráficas y telefónicas

†

D. O. M.

D. José Polo de Costa y Chillida

Ex comandante del Ejército de Carlos VII
condecorado con varias cruces por méritos de guerra

Ha fallecido en la villa de Algemesí, a los 69 años de edad

habiendo recibido los Santos Sacramentos

R. I. P.

Su viuda doña Teresa García Tena, hijos D. Francisco, doña María y doña Julia; nietos, sobrinos, primos, hijos políticos y demás parientes, suplican de sus amigos y correligionarios una oración por el eterno descanso de su alma.

A. M. D. G.

Textos ajenos

En nuestro deseo de dar al público una completa información de la guerra, no hemos dejado de reproducir, citando el periódico de origen, algunos artículos dignos de ser conocidos de nuestros lectores.

Pero nunca hemos recortado nada ni de *El Correo Español* ni de *A B C*, porque uno y otro gozan en nuestra región de tan merecida fama, que son numerosísimos sus lectores y, *por lo tanto, inútil casi su reproducción.*

Sin embargo, es tan hermoso el artículo que José Juan Cadenas inserta en el número de *A B C* llegado ayer a Valencia, que no resistimos al deseo de reproducirlo, ya que lo que desearíamos es que no quedase español alguno que no lo leyese, lo releyese y lo meditase.

Y ya que tenemos la pluma en la mano para ocuparnos de estas cosas, y ya que el otro día hablamos con los elogios que se merece de nuestro entrañable colega *El Correo Español*, justo es que ahora rindamos un tributo de admiración y aplauso al rotativo del Sr. Luca de Tena, cuyas campañas, siempre discretas, documentadas y españolísimas, son la admiración de todos y la desesperación de los que, como este modesto escritor, sienten lo mismo y no aciertan a expresarlo en la forma bella, admirable y convincente con que saben hacerlo las prestigiosas plumas que avaloran las páginas del hermoso diario, honra del periodismo español.

J. LUIS MARTÍN.

El kaiser

Mirando al cielo

Días pasados, en un vagón del ferrocarril que hace el trayecto de París a Burdeos, tres viajeros comentaban las noticias de la guerra. Su satisfacción era grande porque los partes del Estado Mayor acusaban tranquilidad y confianza en la victoria. Los tres viajeros convenían en que el patriotismo francés había hecho milagros...

—Hasta los Sacerdotes—decía uno,—las Ordenes religiosas, todo el mundo ha querido ocupar un puesto de honor en la frontera.

—Y no es eso todo—aseguraba otro viajero.—Se dice que monseñor manda una división de caballería... No han querido hacerlo público porque no conviene... Yo tengo mis razones para saber que también el príncipe Víctor figura en el ejército francés, y a estas horas se bate como un valiente.

El "monseñor" a quien se referían aquellos viajeros es el duque de Orleáns, pretendiente a la corona de Francia; el príncipe Víctor es el otro pretendiente; el príncipe Víctor Napoleón, casado con la princesa Clementina de Bélgica. Claro que ni el duque de Orleáns ni el príncipe Víctor están en Francia, porque el Gobierno los ha expulsado de allí hace muchos años, y el decreto continúa en vigor.

Pero aquella conversación era un síntoma... Efectivamente, el pueblo francés comienza a convertir sus miradas hacia la realeza... Que triunfe mañana Joffre, y la nación le proclamará emperador. S. M. Joffre I... ¡Vayan preparando otro telegrama de felicitación los "catalanes españoles"...!

Sin embargo, esto no tiene importancia y a muchos no nos asombraría... Lo que sí resulta curioso es ese arrepentimiento del pueblo francés, ese despertar de la fe religiosa... Antes, las iglesias estaban desiertas; ahora están atestadas de fieles... El mismo presidente del Consejo, el socialista Viviani—que en un discurso famoso afirmó "que había apagado las estrellas del cielo"—no ha tenido más remedio que ocuparse, en uno de los últimos Consejos de ministros, de la cuestión religiosa en presencia de los millares de cartas que recibía solicitando del Gobierno que hiciera rogativas por el triunfo de las armas francesas.

Esto quiere decir que nadie se acuerda de Santa Bárbara hasta que truena y que ha sido preciso que el kaiser diera el ejemplo de su fe en el cielo para que ahora repúblicas y monarquías se acuerden de que también existe el Dios de las batallas. Leed las últimas proclamas del rey de Inglaterra y del presidente de los Estados Unidos... Son en extremo edificantes.

Naturalmente, el kaiser lleva sobre todos la ventaja de su sinceridad y su consecuencia. Y este es un motivo más para que la figura del kaiser no sea simpática a ninguno de sus augustos primos los monarcas que hoy ocupan tronos, porque en el fondo se sienten "disminuidos", celosos de ese soberano que tan a maravilla entiende su papel... Es un fenómeno que ahora vemos claro... Los monarcas son los que tratan de humillar al kaiser... Y es que el rey de Italia y el de Servia y el de Bulgaria y los mismos soberanos inglés y ruso, en el fondo, envidian al emperador de Alemania. El que más y el que menos piensa que, de ser rey, hay que serlo así. Un rey con *chaquet* y paraguas será todo lo moderno que se quiera, pero no se concibe... Los reyes deben ser como los de la baraja... Un manto, una corona, la bola en una mano y el cetro en la otra... Hay cosas que no pueden modernizarse.

El kaiser alemán ha vivido siempre en monarca... No discutamos si fué o no fué un error... Lo único positivo y cierto es que Guillermo II ha logrado hacer una gran nación, un ejército que es el primero del mundo, una marina que quita el sueño a la poderosa flota británica... Con sus iniciativas, con su esfuerzo, este monarca dió extraordinario impulso a la vida industrial y comercial de su país, contribuyó al desarrollo milagroso del imperio alemán, y su poderío, su riqueza, son los que han despertado la envidia en las demás naciones y han ocasionado esta guerra. La verdad no tiene más que un camino, y la verdad es ésta... No me explico cómo los pequeños comerciantes de París, a quienes arruinaba la competencia de los grandes almacenes del Louvre, no se reunieron para poner fuego al edificio y arrastrar por las calles al millonario Chauchard, el organizador y propietario de la célebre casa de comercio.

* * *

La fe religiosa de Guillermo II resplandece en todos sus actos... El kaiser ha dicho que la religión es uno de los elementos indispensables para la vida del pueblo... Lo que constituye la fuerza de una nación es su creencia en Dios. La religión representa la disciplina, el orden, la abnegación, la moral, todas las virtudes esenciales a la grandeza de un país. Guillermo II pronunció un discurso en Aix-la-Chapelle, la cuna del imperio alemán, que conviene recordar ahora:

"No olvidemos—decía el kaiser en 1902—que la roca sobre la cual descansa el nuevo imperio alemán la fabricaron la sencillez, la piedad, la moralidad de nuestros antepasados. Dios quiso probarnos en los comienzos del pasado siglo y dejó caer su mano sobre nuestro país. La Providencia forjó el acero, templándole en el fuego de nuestra miseria hasta que el arma estuvo dispuesta.

Voy a comunicar a los dignatarios de la Iglesia aquí presentes una noticia que me llena de alegría. Yo envié a Roma al general Loe para que asistiera en mi nombre al jubileo del Santo Padre. Le llevaba mis presentes, mis homenajes, y en una conferencia particular le puso al corriente de las cosas de Alemania. El Santo Padre le respondió que tenía en muy alta estima la piedad de los alemanes, y particularmente del Ejército germano. Y agregó, para que me transmitieran sus palabras, "que el país de Europa donde reinan todavía la disciplina, el orden y el respeto a la Iglesia; donde todos los católicos podían practicar libremente y sin trabas su religión, es el imperio alemán, y que esto se le debe al emperador."

Estas palabras me autorizan para decir que nuestras dos confesiones, viviendo una al lado de la otra, no deben perder de vista su objeto común: mantener y fortificar el temor de Dios y el respeto a la religión. Que nosotros seamos hombres modernos, que nos agitemos en esta o aquella esfera, no importa nada... El que no coloca la religión como fundamento de su vida está perdido.

Yo también quiero, como conviene en este día y en este lugar, no hablar solamente, sino prometer. Y he aquí mi promesa:

"¡Señor! Yo deposito el imperio entero, todo el pueblo, mi Ejército, simbólicamente representado aquí por mi bastón de mando; mi persona y mi familia, a los pies de la Cruz y bajo la protección de Aquel de quien el gran apóstol Pedro dijo: "No hay otra salvación ni otro nombre dado a los hombres para ser redimidos", y que afirmó de sí mismo: "El cielo y la tierra pasarán; mis palabras no se borrarán nunca."

Guillermo II ha aprovechado todas las ocasiones que se le han presentado para proclamar sus sentimientos religiosos y "predicar su Evangelio". Cuando viaja a bordo del "Hohenzollern", suele ser el kaiser en persona quien lee el oficio del domingo, dirige las plegarias y predica. Sí, señores... El kaiser posee un lindo talento de predicador. No había de dedicar sus aptitudes solamente a inventar máquinas de pelar patatas, como acaba de anunciar un periódico...

Cierto sermón pronunciado por Guillermo II a bordo de su yate, considérase como un verdadero modelo... Era en los días en que un cuerpo expedicionario alemán partía para la China, a fin de castigar los asesinatos cometidos por los boxers. El domingo 29 de Julio de 1900, después del oficio sagrado, el kaiser reunió a la tripulación y habló así:

"Texto.—Moisés.—Libro II.

"Mientras Moisés elevaba las manos al cielo para rogar a Dios, Israel vencía; pero cuando las dejaba caer, Amalek era el vencedor."

"El texto evoca un cuadro inolvidable. Israel atraviesa el desierto desde el mar Rojo hasta el Monte Sinaí. De repente el pueblo pagano de los amalecitas se levanta contra él para cerrarle el paso, y comienza la batalla. Josué conduce las tropas de Israel al combate, chocan las armas, una lucha ardiente estalla. En tanto, los hombres piadosos de Dios, Moisés, Aarón, Huz, suben a la montaña y elevan sus manos al cielo: rezan. Abajo, en la llanura, los combatientes; arriba, en al montaña, los que suplican. Tal es el cuadro de la batalla que pinta nuestro texto.

¿Quién no comprenderá lo que hoy significa? De nuevo los paganos amalecitas se han levantado en armas en el Extremo Oriente; por la fuerza, por la traición, asesinando e incendiando, quieren impedir el paso al comercio y espíritu europeos; quieren oponerse a la entrada triunfal de la fe cristiana. Y nuevamente Dios ha ordenado: "Elige tus hombres y ve a combatir contra Amalek." Una lucha encarnizada ha dado comienzo. Muchos hermanos nuestros están allí combatiendo; otros bogan hacia las orillas enemigas, y vosotros habéis visto a millares de voluntarios que han acudido con las banderas desplegadas.

Pero nosotros, que debemos permanecer en nuestra Patria, donde sagrados deberes nos retienen, oímos la voz de Dios que grita: "¡Subid a la montaña! ¡Elevad vuestras manos al cielo! La plegaria del justo puede mucho si es sincera."

Así vemos allí las tropas que combaten, y aquí, en la Patria, a los que rezan. Este es el cuadro de la batalla hoy. Que esta hora tranquila de la mañana nos recuerde el deber de orar, el santo poder de la plegaria.

El deber de orar

Sí... Nada provoca tanto entusiasmo como el instante de salir del puerto un navío con su joven tripulación. ¿No habéis visto brillar los ojos de los guerreros? ¿No habéis oído sus *¡hurrah!* atronadores? Pero cuando la costa de la Patria se aleja; cuando desaparece; cuando se atraviesa la zona tórrida del mar Rojo o sorprende una tempestad en el Océano, ¡qué rápidamente huyen la alegría y el entusiasmo!

Sí... Es un momento indescriptible cuando, después de una larga travesía, se divisan en el horizonte las líneas rectas de los fuertes alemanes, las banderas negras, blancas y rojas de las colonias, y vemos a nuestros hermanos de armas que nos esperan reunidos en el puerto. Pero en seguida vienen las penosas caminatas bajo el sol que abrasa, las largas noches en el vivac bajo la lluvia..., y el buen humor y la fuerza se agotan pronto.

Sí... Es un instante, largo tiempo deseado, aquel en que el tambor resuena, las trompetas llaman al asalto y el jefe ordena: ¡Adelante! Pero cuando en medio del fragor de la batalla truenan los cañones, estallan los obuses, caen nuestros camaradas a derecha e izquierda y las baterías enemigas no quieren callarse..., ¡cómo el corazón más bravo tiembla fácilmente!...

¡Cristianos...! Para que nuestros hermanos cumplan alegres con su deber, para que sean intrépidos en los grandes peligros, necesitan algo más que municiones y acero bien templado; algo más que ardor juvenil y entusiasmo inflamado... ¡Necesitan la bendición del Altísimo! Sin ella no podrán conquistar la victoria, y los cielos no se abren más que a las plegarias. La plegaria es la llave de oro que guarda el arca de los tesoros divinos. Quien la posee, tiene la promesa... El que reza, recibe...

. . . . . .

Allá, en el Tauern, extrañas campanas penden de las cumbres de las montañas... Jamás las hizo sonar la mano del hombre... Cuando brilla el sol permanecen silenciosas e inmóviles... Cuando el huracán ruge se agitan, llenando el campo con sus sonidos...

Dios ha suspendido en el corazón de cada hombre una campana: la campana de la plegaria... En los años de felicidad, en los días tranquilos, cuando todo nos sonríe en la vida, la campanita del corazón suele estar silenciosa... Pero cuando el viento de la desgracia nos sacude implacable, la campanita comienza a sonar... ¡Cuántos camaradas nuestros que olvidaron las oraciones unirán de nuevo ahora sus manos, en aquellos combates mortales que los esperan!

El peligro enseña a rezar.

. . . . . .

Plegaria

¡Dios Todopoderoso! ¡Padre celestial que amamos todos! A Tí, Dios de los ejércitos y las batallas, elevamos nuestras manos suplicantes... Nosotros confiamos a tu corazón los miles de hermanos nuestros que has llamado al combate. ¡Conduce nuestras tropas a la victoria! Nosotros confiamos a tu corazón los heridos y los enfermos. Sé su consuelo y su fuerza, cura las heridas que recibieron por su patria. Nosotros confiamos a tu corazón a todos los destinados a morir en el campo de batalla. Ayúdalos en el postrer combate, y dales la paz eterna. Nosotros confiamos nuestro pueblo a tu corazón... Conserva, santifica, aumenta el entusiasmo que nos inflama...

¡Dios y Señor nuestro! ¡Nosotros confiamos en tí! Condúcenos a la victoria. Llevamos tu santo nombre en nuestros estandartes y no cesaremos de implorar hasta que nos bendigas. Amén..."

¿Puede hacerse un agravio al kaiser porque lleve siempre el nombre de Dios en los labios? No... Su fe religiosa no vaciló jamás... Ha gobernado su pueblo como prometió al subir al trono, ha sido tolerente, ha aceptado la colaboración de todos los partidos, ha protegido a los católicos... En Berlín se alzan, una enfrente de la otra casi, en la vecindad del Castillo imperial, la catedral protestante y la católica iglesia de Santa Eduvigis... El kaiser solicitó y obtuvo para su política el apoyo del Centro Católico del Parlamento... Ha sido consecuente... Es un fervoroso, sincero creyente... Invocando ahora en sus discursos y arengas a las tropas el nombre de Dios, no le ofende...

Y he aquí por qué en la actual guerra las simpatías de los católicos están al lado del kaiser. Príncipe protestante, Guillermo II procuró siempre testimoniar los mayores respetos a la Santa Sede. En 1888 fué a Roma a negociar la paz religiosa con el Vaticano, y en 1898, en el curso de su viaje a Palestina, puso especial empeño en demostrar que era un protector sincero del cristianismo, al mismo tiempo que amigo del Islam, sin descontentar a los católicos, ni a los protestantes ni a los musulmanes. Y desde los Santos Lugares, el 26 de Octubre de 1898, el kaiser telegrafiaba al Papa León XIII:

"Me apresuro a anunciar a Vuestra Santidad que, gracias a la benevolencia de su majestad el sultán, que me ha dado esta prueba de amistad personal, he podido adquirir el terreno llamado de la Santa Virgen. Yo hago presente de este terreno, santificado por tantos piadosos recuerdos, a mis súbditos católicos. Mi corazón se regocija testimoniando en esta ocasión cuán preciosos me son los intereses de los católicos que la Providencia me ha confiado."

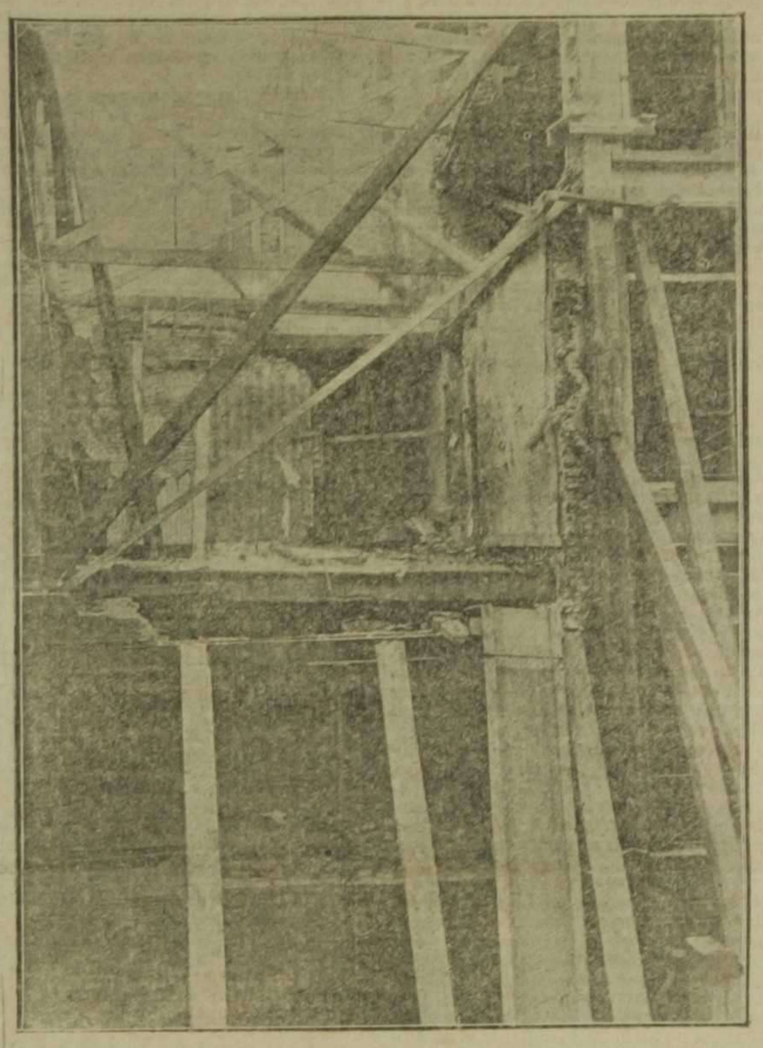

París.—Efectos producidos en una casa por una bomba arrojada desde un zeppelín

El ruso, en acción

¡Mil rayos! Creí que estaba a las puertas de Berlín y por lo visto he equivocado el camino

Un nuevo soberano

El príncipe Fernando de Hohenzollern Sigmaringen, nuevo rey de Rumania

: : : Regalo del sorteo del : : :
"Diario de Valencia"

Cupón para el sorteo
: : de un CHALET : :

Cupón 15 Octubre

La serie de los 31 cupones correspondientes al mes de Octubre será canjeada en la Administración del DIARIO DE VALENCIA por un número para el sorteo del CHALET y demás regalos que puedan agregársele. Las condiciones del sorteo se publican aparte

TEATRO APOLO

Hoy : JUEVES INFANTIL : Hoy
3 : 3 ESTRENOS 3 : 3
LA ZINGARA
En las montañas del Kentkutli
JHON, CICERONI
Mañana viernes moda
GRAN ESTRENO DE CINES
1.150 metros

PALACIO DEL CINE

¿Está explicado el fenómeno que observamos en el mundo católico? Sin alharacas, sin ruidos, el kaiser ha sido un soberano lleno de tolerancia. Nó es un sectario. Es un creyente, que respeta las creencias ajenas. Los católicos del mundo entero pagan a Guillermo II su protección otorgándole sus simpatías.

¿Se quiere otra prueba de la tolerancia imperial? Pues ahí está Turquía... El Islam ve en el kaiser un protector... Y los mismos católicos ingleses no ocultan tampoco su admiración y su agradecimiento. Guillermo II no hirió jamás ningún sentimiento religioso; no combatió ninguna creencia. Exigió el respeto de todas.

Pero, ahora, imperios, monarquías y repúblicas imitan al kaiser y elevan los ojos al cielo. Todo es implorar la ayuda del Dios de las victorias. Y es que tratan de engañarse queriendo transformar en lucha de ideales lo que no es más que lucha de intereses. Quieren convertir en guerra de cruzadas lo que no es otra cosa que guerra de tenderos...

JOSÉ JUAN CADENAS.

Crónica de la guerra

En Occidente

Las últimas noticias que llegan hasta nosotros de este teatro de la guerra vienen a confirmar nuestros presentimientos.

La ocupación de Lila por un cuerpo de ejército alemán, los combates en las regiones de Hazebrouch y Bethune y la presencia de la caballería alemana en Cassel, son prueba evidente de que los germanos se proponen envolver el ala izquierda francesa e impedir la comunicación de la misma con las plazas de la costa del Canal de la Mancha y Paso de Calais, propósitos que hasta el presente ha coronado el éxito, a pesar de haberse propalado la noticia de que las tropas aliadas habían establecido el contacto con los restos del ejército belga refugiado en Ostende.

Triste sino el del desventurado pueblo belga, abandonado completamente por sus aliados, y como si no fuera bastante el inmenso sacrificio realizado, todavía es objeto de sarcasmo, pues a tanto equivale esa noticia inverosímil.

El Gobierno inglés, que desde el comienzo de la guerra viene anunciando que posee inmensos recursos para oponerlos al victorioso ejército germano, ha limitado su auxilio a mandar 8.000 hombres, a los dos meses de campaña, en socorro de Amberes, que dice haber sacado de sus buques de guerra, por carecer de otros contingentes.

Y como ambas afirmaciones son abiertamente opuestas, nos es indiferente admitir cualquiera de ellas, pues sea lo que fuere queda siempre por los suelos el crédito del Gobierno británico.

Si es cierta la primera aseveración, la conducta seguida con Bélgica es una prueba evidentísima de la fe púnica que ha distinguido siempre a Inglaterra; si por el contrario, es exacta la segunda afirmación, la anterior es completamente falsa y corrobora una vez más cuanto hemos venido sosteniendo de que la Gran Bretaña está engañando a sus aliados y sólo aspira a su destrucción y aniquilamiento.

El resto de los informes oficiales franceses acusan los consabidos progresos que desde el 15 del pasado vienen participando, pero que no aparecen en parte alguna: antes al contrario, esos progresos donde se observan es en la línea alemana, que ha avanzado hacia el Oeste y el Sur, puesto que de Noyon ha pasado a Roye y Lossigny.

En Oriente

Parece que va descorriéndose el velo que cubre aquellas operaciones, y no por cierto en sentido favorable para los rusos.

Según estos informes oficiales el destrozado ejército austriaco de Galitzia intenta reconstituirse a cuarenta kilómetros al O. de Przemysl y como según el Estado Mayor austriaco a orillas del San, en Rzeszow y Dinow (precisamente a cuarenta kilómetros O. de Przemysl), los austriacos han derrotado a las tropas del zar cogiéndoles numerosos prisioneros y varios cañones y municiones, ambas noticias se complementan y dan a entender que el ejército austro-alemán ha reanudado su ofensiva en la Polonia rusa.

Otras noticias de origen austriaco anuncia que los rusos se han retirado de Przemysl, lo cual tiene grandes visos de verosimilitud, atendida la coincidencia de las dos noticas anteriores; pero como no queremos aventurar juicios que pudieran estimarse apasionados, esperaremos a que los hechos nos revelen la verdad.

Estudio crítico de la guerra marítima

Desde que empezó la guerra actual, Inglaterra tiene completamente bloqueada a Alemania. Ningún barco alemán puede salir del mar Báltico ni tampoco atravesar el mar del Norte. Todo el comercio alemán por mar está paralizado. Los barcos mercantes a los que cogió la guerra fuera de Alemania están acogidos a puertos de naciones neutrales o han caído en poder de los ingleses.

No es posible formarse idea de lo que significa esta paralización de la industria y del comercio alemán; sería preciso para ello saber la verdad de lo que está pasando a estas horas en el interior de Alemania.

Hay que tener en cuenta el vuelo tan extraordinario que había tomado la industria y el comercio de aquel país.

Basta decir que en la industria química ocupaba el primer lugar en el mundo y el segundo en producción de aceros. En tejidos de algodones era Alemania la tercera potencia mundial. Su industria azucarera sostenía 450 fábricas, que fabricaban la tercera parte de la producción universal. Cosa análoga ocurría con los 70 millones de hectólitros de cerveza que salían de Munich y Nuremberg.

El comercio alemán pasaba de veinte mil millones de pesetas anuales.

Su puerto de Hamburgo era el más importante de la Europa continental y sólo le superaban en todo el mundo Londres y Nueva York.

En fin, la flota mercante alemana cuenta con cinco mil barcos; de éstos, dos mil son vapores.

Y todo este inmenso tráfico y movimiento naval Inglaterra lo ha paralizado en seco, desde hace dos meses.

El poderío naval de Inglaterra es enorme. Vamos muy rápidamente a pasarle revista para juzgar con conocimiento de causa.

La flota de guerra inglesa la forman 500 barcos, de los cuales más de 100 son acorazados.

Pero la gran superioridad marítima de Inglaterra estriba en sus barcos mercantes, que es preciso considerar como verdaderas reservas de la marina de guerra. Su marina mercante cuenta con 24 mil barcos de vela y ocho mil de vapor; es decir, de los primeros tanto como la mitad de los que existen en el mundo, y de los segundos, tantos como todos los de las demás naciones reunidas. Las flotas de sus colonias cuentan 23.000 veleros y 3.000 vapores.

Un cierto número de estos barcos de comercio pueden ser transformados en navíos de guerra; aproximadamente 400 vapores están inscritos en el almirantazgo para poder convertirse rápidamente en barcos de combate. Su armamento estaba preparado en los arsenales coloniales.

Algunos trasatlánticos de construcción moderna están provistos de enormes depósitos para transportar carbón, y los sellados están dispuestos de manera que protejan lás máquinas.

Los seis grandes puertos militares ingleses son: Cork, en Irlanda; Milford-Hassen; Plymout, Chapthan, Portsmouth y el de Santa Margarita, en el estuario del río Ferth. Sobre los grandes caminos marítimos poseen los ingleses multitud de estaciones estratégicas. Así, por ejemplo, sobre la vía de Suez, que es la más corta y la más importante para ir a las indias, tienen Gibraltar, Malta, Chipre y Egipto en en Mediterráneo; Kameron y Perimen en el mar Rojo; Aden y los puertos de la Arabia y del golfo Pérsico; Colombo, en Cojlan; Poulo Pinong, Singapoore, etc., etc.

El cabo de Buena Esperanza está jalonado por los puertos de Bathurts, Freetow y las islas de la Ascensión, en las costas occidentales de Africa, etc,

La vía del Pacífico, por el Norte de América, está servida por el gran ferrocarril que atraviesa el Canadá de mar a mar. En menos de quince días, pueden ser transportadas tripulaciones y material desde los puertos de Inglaterra a los puertos del Pacífico. En la vía Panamá poseen los ingleses varias islas de las pequeñas Antillas. En la vía Cabo de Hornos, las islas Fakland. Además, el tendido de numerosos cables submarinos ha ligado todas sus estaciones marítimas por hilos, exclusivamente ingleses, cuyo centro es Londres. Todas las noticias llegan a Londres, que es, digámoslo así, la gran central anunciadora, naturalmente en beneficio de la política y del comercio inglés. Las demás potencias coloniales son tributarias de los cables ingleses. Bien es verdad que la telegrafía sin hilos les ha permitido, hasta cierto punto, sacudir este yugo.

En resumen, el daño causado por Inglaterra a Alemania hasta la fecha ha sido: *la completa paralización de su comercio.* Respecto al número de barcos mercantes alemanes apresados por los ingleses, mientras no lo digan oficialmente no será fácil saberlo, pero deben ser bastantes. En cuanto a batallas navales, hasta ahora no ha habido ninguna, ni es probable la haya en mucho tiempo, pues no le conviene a Alemania exponer a su joven escuadra a los azares de un combate, porque para poder triunfar, Alemania tiene que vencer por tierra y por mar y si le destruyen su escuadra no puede tener esperanza de vencer por mar.

Por ahora las escuadras de combate, tanto alemana como inglesas, están ancladas en los puertos y éstos cerrados con ristras de cadenas para impedir que algún audaz submarino pudiera intentar un golpe de fortuna.

Veamos el reverso de la medalla.

Los alemanes, hasta la fecha, se han limitado a atacar con flotillas de submarinos y torpederos a los cruceros que se han acercado a sus costas.

Ya sabemos la hazaña del submarino alemán que logró hundir tres cruceros ingleses. Además, según parece, han existido, y aún existen, algunos cruceros de guerra alemanes en diferentes mares más o menos lejanos; y aun cuando estos barcos huyen de los de guerra ingleses, persiguen a los mercantes y perturban el comercio de Inglaterra. Los dos cruceros que estaban en el Mediterráneo, desaparecieron simulando una venta a Turquía, según han dicho los periódicos.

Los cruceros que los alemanes tenían en sus colonias del Asia y de la Oceanía, motivaron la intervención del Japón para defender el comercio de su aliada Inglaterra en los mares de la China. Y conforme a los tratados, los cruceros alemanes son perseguidos por la escuadra japonesa, y los puertos donde se refugian, que son los puertos de las colonias alemanas, son atacados por mar y tierra. Lo más interesante parece ser la aparición de cuatro o cinco cruceros rápidos en el mar Océano, que pueden perturbar gravemente el comercio inglés, y tras de los cuales andan sobre treinta cruceros ingleses y franceses, mas hasta ahora con poco fruto.

Según marinos ingleses, esto es debido a que son de más andar que sus perseguidores. Para evitar que estos barcos se puedan repostar de víveres, carbón y municiones, los ingleses atacaron los puertos de las colonias alemanas del Africa. Las más próximas son las de Togo y Camarones, situadas en el golfo de Guinea. Sin embargo, estos cruceros podrán abastecerse de carbón, agua y víveres en alta mar, si logran capturar algún barco mercante enemigo; pero al fin tendrán que recurrir a algún puerto. Como vemos, dado caso de que todo esto sea completamente cierto, no es cosa muy grave para Inglaterra.

Según el Derecho internacional que dábamos en la Academia de Estado Mayor, los barcos de guerra de las naciones beligerantes tienen el derecho de visita sobre los barcos mercantes de las naciones neutrales, a fin de averiguar si llevan contrabando de guerra, y principalmente para saber si, efectivamente, se trata de barcos de nación neutral y no de nación enemiga; porque los capitanes, antes de perder el barco y el cargamento, acuden al ardid de izar pabellón de nación neutral, y hasta suelen llevar papeles que afirman lo que dice la bandera.

Este derecho de visita suele originar cuestiones internacionales, y mucho más si, como dicen, los cruceros echan a pique los barcos mercantes, porque tal cosa no está permitida en Derecho internacional, sino únicamente apoderarse del barco y del cargamento. Pero el Derecho internacional no suele ser respetado, porque, ¿quién va a exigir su cumplimiento a las naciones?

Sería preciso que existiera un poder material superior al de ellos, lo cual no existe, o un poder moral que fuera acatado, lo cual tampoco ocurre, pese a nuestra cantada civilización.

Allá en los tiempos tan calumniados de la Inquisición existían dos naciones, entonces poderosas, que con sus barcos y sus navegantes se dedicaban a hacer descubrimientos marítimos y que, como hoy ocurre, se disputaban la supremacía de las tierras allende los mares.

Estaban a punto de declararse la guerra, pero tuvieron el buen acuerdo de elevar sus querellas al Papa de aquella época, Alejandro III, si mal no recuerdo. Estas dos naciones eran España y Portugal. El Santo Padre estudió el caso, y trazó una raya en el mapa mundi, según un meridiano, y dictaminó que los españoles se dirigieran hacia Occidente y los portugueses hacia Oriente de esa raya.

Acatado el fallo por ambas naciones, ahí está la obra de colonización que hicimos los españoles en América y nuestros hermanos los portugueses en Africa y Asia. Si no hubiera sido por el Papa, nos hubiésemos enzarzado en una guerra, donde se hubiesen consumido los hombres, los barcos y las energías, que tan gloriosamente emplearon los españoles y portugueses de entonces en dominar tanto país salvaje y en civilizarlos al convertirlos al Catolicismo.

He aquí un grande ejemplo que deberían meditar las naciones en lucha, y un gran favor, inmenso favor, que España y Portugal deben al Papado y que apenas mentan nuestras historias, escritas en los últimos siglos bajo una pasión malsana contra todo cuanto trascendía a Catolicismo.

SEBASTIAN MANTILLA
Teniente coronel de Estado Mayor.
Crítico militar de Prensa Asociada.

Valencia ante el conflicto

Movimiento trigos y harinas

El señor gobernador nos facilitó anoche la siguiente nota acerca de las existencias de trigos y harinas en esta plaza:

Entradas: Por la estación de Liria, harina, 10.425 kilogramos; puerto, harina, 6.750; Turis, trigo, 80.000, y harina, 35.000; Norte, trigo, 40.000, y harina, 5.000.

Salidas: Para diferentes pueblos de la provincia, trigo, 27.750 kilogramos, y harina, 25.565.

Por los repatriados

En el Gobierno civil se recaudaron ayer las siguientes cantidades con destino a la suscripción en favor de los repatriados:

200 pesetas de los Sres. Trénor y compañía, y 50 de los almacenistas y exportadores de vinos.

El conflicto del pan

Una numerosa comisión de patronos horneros visitó ayer al alcalde accidental para manifestarle que la elevación experimentada por el precio de las harinas les pone en el trance de aumentar el precio del pan o cerrar las tahonas.

Con la supresión de los derechos arancelarios continuó la subida de las harinas y al restablecerse aumentan aún más.

El Sr. Sanchis Pertegás declaró que conferenciaría con el gobernador civil para buscar solución al conflicto.

Probablemente se convocará a los harineros y horneros a una conferencia, y ante las autoridades resolver el problema, que tan hondos perjuicios puede irrogar al vecindario todo, puesto que la subida del precio afectaría a todas las clases de pan.

La comisión de socorro a los obreros

Bajo la presidencia del gobernador civil Sr. Tejón y con asistencia de los señores general Carbó, representante de la autoridad eclesiástica Sr. Oya, alcalde accidental Sr. Sanchis Pertegás, director de la Asociación de Caridad Sr. Sanchis Bergón, presidente de la Diputación señor Martínez Aloy, presidente de la Cámara de la Propiedad Urbana Sr. Guzmán Pajarón y presidente de la Casa del Pueblo Sr. Soler, se reunió ayer tarde en el despacho de la primera autoridad civil la Junta de Socorros para los repatriados.

Se dió cuenta de las listas de inscripción de los obreros sin trabajo recibidas en la Asociación de Caridad, proyectándose la creación de cocinas económicas en varios puntos de la capital, conviniéndose en reunirse de nuevo el próximo sábado, para dar lugar a que mañana se constituyan en el Ayuntamiento las comisiones parroquiales.

A los acuerdos de la reunión se adhirió el presidente de la Audiencia.

Las salpicaduras de la guerra
DESDE ITALIA

Por considerar de sumo interés en los actuales momentos las consecuencias que la catástrofe europea irroga a las naciones neutrales, de nuestro colega la *Gazzeta di Torino* entresacamos los siguientes datos estadísticos de la marcha que tienen las industrias de fabricación de automóviles y vermouth, que son las dos grandes especialidades de la floreciente capital del Piamonte, y de paso las que guardan una íntima relación con el mercado español, por ser muy conocidos en nuestro país ambos productos torineses.

Muchas fábricas concerdadas de automóviles han adoptado la medida de suspender temporalmente sus trabajos desde el día 26 de Agosto. Entre éstas la "Fiat", con 2.400 obreros, y la "Brevetti-Fiat", con 540.

Las casas "Lancia", que cuenta con 440 obreros, y la "Scat", que tiene 312, han suspendido también sus trabajos desde el día 26.

La casa "Michelin", que ocupa 300 obreros, anuncia también el inminente cierre.

En cuanto a las fábricas de vermut, la de F. Cinzano y C.ª, que tiene su establecimiento de producción en Santa Vittoria, junto a Bra, a causa de la falta de exportación al extranjero se ha visto obligada a cerrar y despedir sus 400 empleados.

En cambio continúa en su plena actividad el establecimiento que posee en Pessione la casa Martini e Rossi.

Por ser estas dos casas muy populares en España, pueden aprovechar estos datos los aficionados a estadísticas en la hora del aperitivo.

Cámara de Comercio

Día 14 de Octubre de 1914.

Carbones.—Fragua, 58'50 pesetas tonelada; Panes, 50'50; Cok metalúrgico, 67; Antracita, 62; Menudo, 38.

Hierros.—Redondos y cuadrados, de 12 a 75 mjm., 51 pesetas 100 kilos: Pletinas, de 18 a 50 x 4 y más, 55; Llantas y planos, de 121 a 160 x 4 y más, 57; Flejes, de 30 a 60 mjm., 37; Angulos y forma T, de 45 mjm. y más, 31; Chapas clase corriente, de 6 a 20 mjm., 34.

Arroz.—Belloch, 21 pesetas los 100 kilos; Pesetero, 24; Bomba, 34; Amonquili 20.

Trigo, de 30 a 35 pesetas los 100 kilos; harina, de 41 a 44; maíz, de 22 a 22'50; aceite, de 100 a 150; abonos, de 9 a 35; garbanzos de remojo, de 40 a 75; habas, de 28 a 30; y alubias, a 42.

CASA DE LOS OBREROS

Nuestra orientación

Modestos, claro que somos modestos; pero entusiastas del bien obrero; eso sólo pueden dudarlo los que no nos conocen o los que tengan interés en que no se nos conozca. Cuando la suerte hizo pasar las puertas de nuestra Casa a alguien, si no por los deslumbramientos de la palabra arrebatadora o los espejismos que suelen caracterizar a todas las utopías, fué nuestro porque quedó convencido de nuestra sana intención, del modo de ver práctico con que en nuestra Casa procuramos resolver todos los asuntos que afectan a nuestra noble clase, la de los humildes, que ponen sus brazos en provecho de la vida material de la sociedad.

¿Por qué—nos han preguntado algunas veces—hacer sociedades de obreros católicos para romper la unión obrera y el peso de esa unión en provecho de los trabajadores?... ¡Ah! No. Nuestra Casa es práctica; hace falta un núcleo que en orden a las cuestiones del trabajo defienda las soluciones de la moral cristiana, que son las salvadoras, y sirva de contrapeso a las otras direcciones que no conocen más solución que la de la violencia; nuestra Casa es práctica, porque aun en el supuesto de que en la asociación neutra estuviesen asegurados el buen sentido y su independencia de los agitadores de todos órdenes, faltaría el cuidado de la formación individual cristiana que nosotros ponemos, conscientes de que el resultado social es producto de las educaciones individuales.

Esperamos el tiempo, que ha de llegar, en que formen con nosotros todos los obreros sensatos de Valencia.

Y ahora, cuando por las circunstancias extraordinarias, una agobiadora crisis de trabajo deja sin pan a muchos obreros socios de los Sindicatos de nuestra Casa o de otras Sociedades y a muchos que todavía no han alcanzado a comprender los beneficios de la asociación obrera, nuestra Casa viene a preocuparse de todos en cristiano, sin distinción de matices, y rechazando las exaltaciones inútiles, reflexivamente, pone sobre el tapete aquel principio fundamental de Santo Tomás de Aquino: "En las necesidades extremas, todos los bienes son comunes", y aquel otro de buen gobierno: "Corresponde a la autoridad en este caso tomar del que tiene y dar al que no tiene: restablecer el equilibrio".

Tratándose de necesidad por paralización del trabajo, como sucede ahora, con motivo de la conflagración universal; tratándose de falta de trabajo, a la Casa de los Obreros no se le pudo ocurrir cómo antes que nada no había de pensarse en el modo de restaurar ese trabajo, de sostener ese trabajo, máxime cuando él está completamente paralizado por falta de brazos en las naciones beligerantes que naturalmente dejaron mercados vacíos. ¿Cómo reducirnos ahora a la sopa de los inválidos, cuando nuestra neutralidad nos constituye en uno de los pocos válidos del mundo?

Pero sin dejarnos seducir por esa posibilidad de hacer lo que otros están imposibilitados de realizar, aunque ganaríamos bien ganado el desprecio por no haberlo sabido conseguir, reduciéndonos sólo a la posibilidad de mantener en plena vida nuestra corriente actividad industrial, nosotros preguntamos: ¿Por qué llegar a la sopa antes de ver si esto tiene solución? Nosotros hemos visto que Alemania, a pesar de su papel de protagonista en la guerra, lo ha resuelto, y que estas soluciones, después de haberlas deliberado nosotros en nuestras modestas asambleas, aparecen en mensajes como el dirigido a la Junta de Iniciativas por la comisión nacional de las Cámaras de Comercio.

En ese Mensaje hemos visto cómo se pide la constitución de organismos de industriales que puedan levantar créditos; allí se dice con dirección al Banco de España, sobre productos análogos a los *warrants* corrientes en el crédito agrícola; pero nosotros añadimos que esos créditos podrían levantarse a base de la organización de industriales, no sólo sobre los productos hechos, sino sobre los productos a fabricar, con la debida inspección de los prestamistas, y que no sólo hay que mirar hacia el Banco, sino que en momentos como los actuales, si todos tenemos el sentido de nación, y nos estimulan los deberes respectivos que debemos cumplir para el sostén, la prosperidad y el engrandecimiento de la Patria, no sólo hemos de considerar obligado al Banco a aportar sus elementos, sino también obligadas a constituirse en organismo de crédito patriótico a aquellas personas que hasta hoy han reducido su vida económica a vivir tranquilamente del cupón.

Y volviendo a nuestra doctrina inicial de Santo Tomás de Aquino de que en las necesidades extremas todos los bienes son comunes, nosotros, para ese crédito excepcional y perentorio que necesita la nación para dar vida al pueblo por el trabajo, nos hemos de dirigir al Gobierno, no sólo para que lo facilite el Banco de España, sino también para que se ordene entre aquellas entidades y personas, que es hora y momento de que salgan de su visión tradicional estrecha que otorga a la propiedad un limitado carácter individual, con nefasto desconocimiento de sus deberes sociales.

Las organizaciones industriales, como muy bien propone la comisión nacional de las Cámaras de Comercio, pueden dar su garantía en almacenes comunes fáciles a la inspección y a la vigilancia de los prestamistas. La solución nos parece clara; mas reducidos al deplorable estado de la asistencia, es muy incompleto eso de concretarla al plato de sopa, mayormente cuando llega el invierno y es cuando más se impone la necesidad de la habitación y del vestido.

No queremos ofender a nadie, antes al contrario, hemos de agradecer lo mucho o lo poco que en beneficio de los más necesitados discurran aquellos a quienes Dios proveyó de medios; mas creemos que no faltan en nuestra ciudad institutos ciertamente católicos destinados a la asistencia a domicilio, que sin poner en evidencia las miserias, rectamente favorecidos, podrían llevarnos a la solución completa, sin necesidad de llamamientos públicos.

Creo que están claras las ideas de la Casa de los Obreros en cuanto se refiere a la crisis presente.

He creido necesarias estas aclaraciones a las conclusiones que se votaron en la Casa en su última reunión y que toda la Prensa nos hizo el honor de publicar, por lo cual nuestra Sociedad ha de expresarle su gratitud.

La Casa de los Obreros se propone continuar reflexivamente su obra.

Francisco Barrachina,
presidente.

Lo que dice la Prensa

El Imparcial

Se expresa en los siguientes términos.

"La rendición de Lille al día siguiente de Amberes, tiene importancia bastante para aumentar el tono sombrío que esta etapa de la guerra va tomando para los aliados.

Al trasladar Bélgica su Gobierno al Havre, el respeto de todo el mundo culto le acompaña en estas circunstancias.

España, sin salir de la neutralidad, tiene ya dentro de casa su guerra.

No corre la sangre; pero con la paralización del trabajo y las dificultades económicas, va quedando exhausta y con pocas energías para lo porvenir.

Contra esta situación no hay más remedio que movilizar.

No consiste la movilización precisamente en coger el fusil y dejarse matar en las trincheras, sino que cada cual, en la medida de sus fuerzas, debe ayudar al Estado facilitándole la resolución de los problemas pendientes."

El Liberal

"Cuanto más se ahonda en los orígenes de esta guerra más rotunda aparece la culpabilidad de Alemania; no del pueblo alemán, sino de la odiosa casta militar, que es la que la ha provocado."

El Debate

Publica una interviú celebrada por Curro Vargas con un oficial del Ejército, hablando de las bajas sufridas por los alemanes.

El referido oficial ha dicho que las cifras publicadas por la Prensa son fantásticas.

Después de un concienzudo estudio de la cuestión ha asegurado que más que la artillería, han matado en esta guerra el telégrafo y la pluma de algunos cronistas.

El Universo

Comenta el Mensaje que las Cámaras de Comercio, Industria y Navegación elevan a la Junta de Iniciativas, en el que proponen soluciones concretas para resolver el actual problema, en la relación entre el crédito y los intereses agrarios, industriales y mercantiles de España.

Amberes

El general Basseler

París.—*Le Figaro* publica las siguientes notas biográficas del general von Hans Basseler, jefe de las tropas alemanas que han tomado Amberes.

Nació en 1850; combatió en 1870 en las filas del cuerpo de la Guardia y ha formado parte, durante varios años, del Estado Mayor general prusiano.

Después de haber mandado en jefe la sexta división, ha llenado estos últimos tiempos las funciones de inspector general de las fortalezas alemanas.

Es un especialista, como se ve.

Primeras disposiciones de los alemanes

Madrid.—Informes oficiosos dicen que los alemanes, en cuanto ocuparon Amberes, se dedicaron preferentemente a normalizar la vida de la ciudad y su régimen administrativo.

En éste no quieren intervenir los alemanes.

El general Besseler conferenció extensamente con el burgomaestre cuando fué a hacerle entrega de la ciudad, manifestándole que la vida administrativa no sufriría la menor alteración, quedando entregada a las autoridades belgas, bajo la inspección alemana.

Se dieron órdenes inmediatas para el alojamiento de las tropas e instrucciones para el servicio de vigilancia.

Esta se efetúa con todo rigor dentro y fuera de la plaza.

Los propios alemanes se dedicaron al entrar en Amberes:

A sofocar los incendios parciales producidos por el bombardeo en la ciudad.

A librar las calles y plazas de los escombros que las llenaban en algunos sitios, a fin de no impedir la circulación.

A recoger los heridos que llenaban algunos fuertes y trincheras destruidas.

Y a normalizar los servicios ferroviarios.

Dieron también órdenes oportunas para el aprovisionamiento de la plaza.

Un bando

La proclama del general Besseler, ofreciendo respeto para las vidas y propiedades de los habitantes de Amberes y exigiendo tranquilidad y orden, redactadas en francés y en alemán, fué profusamente fijada en las calles de la ciudad.

Otras disposiciones

A fin de evitar el ataque de la población civil, el general Besseler adoptó grandes precauciones, entre ellas las de retener algunas personalidades en calidad de rehenes.

El propio general ha prohibido que salgan de Amberes todos los hombres útiles de 18 a 50 años.

Renace la tranquilidad

La población guarda una actitud correcta.

La tranquilidad comienza a renacer, hasta el extremo de que muchos fugitivos retornan a la ciudad.

Los daños del bombardeo

Amberes ofrece un tristísimo aspecto.

Gran parte de la ciudad presenta los horrores del bombardeo.

El puerto ha sufrido pocos daños.

Los alemanes han tenido buen cuidado de no dirigir hacia él su artillería, para no destrozarlo ni averiar las embarcaciones, y sobre todo para no destruir sus magníficos docks.

Atendiendo a los heridos

La Prensa inglesa no oculta el servicio que los alemanes realizaron al entrar en la ciudad.

Hace constar que su primera ocupación fué la de atender a los heridos belgas, que por centenares estaban en fuertes, reductos y trincheras.

Los heridos fueron llevados a los Hospitales.

El personal sanitario y de La Cruz Roja del ejército alemán ha prestado cooperación va iosa atendiendo a los heridos.

Otros muchos heridos fueron extraídos de entre los escombros de las casas derruidas.

El botín alemán

Todavía se ignora lo que el ejército alemán ha cogido como botín de guerra con la ocupación de Amberes.

También se ignora el número de provisiones que están en su poder.

Esta tarde se decía en Madrid por un alemán muy significado que los alemanes han podido coger en el puerto de Amberes enormes cantidades de cereales, vinos, carbones, petróleo, mineral y otra multitud de artículos y productos de gran valía.

Con ellos tendrá el ejército alemán de ocupación en Bélgica víveres para un largo aprovisionamiento.

Los muelles de Amberes son vigilados escrupulosamente.

Muchos de los fuertes y reductos del Noroeste no han sufrido daños de importancia.

Las vías férreas

Los alemanes han restablecido ya las comunicaciones ferroviarias de Amberes con las ciudades que están bajo su dominio.

Circulan los trenes de Amberes y Malinas, Amberes-Lierre y Amberes-Termonde.

Se ha establecido una comunicación ferroviaria directa de Amberes a Bruselas.

En cambio han destruido las comunicaciones férreas del Noroeste, a fin de evitar la movilización de las tropas belgas que han podido escapar de la ocupación de la plaza.

De Ostende dicen, confirmando esta noticia, que los alemanes hicieron volar los puentes de la línea férrea a Gante, quedando así cortada la comunicación.

Ineficacia de los fuertes

En *Le Petit Parisien*, el coronel Roussette afirma que con el resultado del sitio de Amberes se ha demostrado que las plazas fuertes no sirven para nada, dando la razón a Federico el Grande, quien decía que el mejor bastión eran los pechos de sus granaderos.

Austria con Lemberg y Bélgica con Lieja, Namur y ahora Amberes, prueban la equivocación de los tácticos.

"Estamos asistiendo—agrega—a grandes lecciones para el porvenir."

La Prensa italiana

Toda la Prensa, sin distinción de preferencias, coincide en afirmar, en los juicios críticos, que el caso de Amberes es único en la Historia.

El periódico militar *La Correspondenza*, escribe:

"Ante el caso estupendo, inconcebible de la rendición de una plaza como la de Amberes, probablemente la mejor de Europa, es preciso inclinar la cabeza y ver en el Ejército alemán y en los hombres que lo dirigen algo maravilloso que destruye, en actos repetidos de valor, de disciplina y de heroísmo, toda la tradición de los procedimientos militares.

Lieja produjo entre los hombres de guerra la vacilación de lo desconocido. ¿Titubeó su guarnición? ¿No estuvo preparada?

Pero en Amberes estas hipótesis no son admisibles.

El ejército entero de Bélgica guardaba el último reducto de su honor con tanto heroísmo, con tanta lealtad mantenido.

Inglaterra, que ve en Amberes un peligro evidente, alentó a Bélgica a la resistencia, la envió hombres y cañones y dictó al general Joffre ese avance peligrosísimo hacia Bélgica, segura de que llegaría a tiempo de salvar a Amberes.

No es posible admitir la debilidad de los sitiados.

Hay que reconocer noblemente que el éxito corresponde por entero al talento de los generales alemanes y a la maravillosa disciplina de un ejército que se cubre de gloria en cada combate."

Il Corriere della Sera dice:

"El triunfo del ejército alemán en Amberes es un caso sin precedentes, que va a precipitar los acontecimientos con más rapidez de lo que sospechan los pesimistas. La Historia militar ha de registrar este hecho como el más brillante de cuantos se estudian en los libros que hablan de prodigios sangrientos."

Il Popolo Romano se hace eco del asombro que ha producido en Italia la rendición, y coincide con *Il Corriere* en afirmar que la guerra entra en un período cuyas consecuencias no se alcanzan.

La opinión en Francia

Londres.—Noticias de origen alemán dicen que en toda Francia ha causado tristísima impresión la toma de Amberes.

Sigue en tercera página

Agua de Rocallaura
Unica del mundo que contiene juntos *Litina* y *Estroncio* en grandes cantidades, siendo además bicarbonatada, cálcico-magnésica
Disuelve y elimina verdad el *ácido úrico*. Cura radicalmente la *Albuminuria* y todas enfermedades del *estómago, hígado* y *riñones*
DIURETICA y excelente para mesa
Pídase en farmacias

La entrada en Amberes

Burdeos. — Según refiere *The Daily Mail*, la entrada de las tropas alemanas en Amberes el viernes de la pasada semana se realizó en la forma siguiente:

Las tropas invasoras iban precedidas de fuertes núcleos de caballería.

Las músicas de los regimientos interpretaban himnos nacionales, mientras las fuerzas se posesionaban del Palacio Municipal y otros edificios principales.

Los soldados alemanes lucían flores sobre el pecho.

Los fusiles y las guarniciones de los caballos iban adornados con flores.

Los núcleos importantes del ejército acamparon en las inmediaciones.

El Estado Mayor, tan pronto como se posesionó de la ciudad, publicó un bando haciéndose saber al vecindario que nada tenían que temer.

150 casas destruídas

Las 4.000 granadas que cayeron sobre Amberes durante el bombardeo destruyeron 150 casas.

Muchas personas se ocultaron en las cuevas creyendo que no tardaría Amberes en capitular, pero al percatarse de que el bombardeo arreciaba, el jueves abandonaron su escondite.

Varias granadas cayeron sobre la cárcel, que quedó destruída.

No hubo que lamentar desgracias.

Los presos quedaron en libertad.

Los alemanes no realizaron ningún acto de pillaje.

Desde los primeros momentos se dedicaron a extinguir los incendios causados por las granadas.

Fugitivos en Holanda

La Haya.—Las tropas belgas que han entrado en Holanda se las calcula en unos 25.000 hombres.

Estas tropas han sido desarmadas e internadas.

El número de soldados ingleses refugiados es el de 2.000.

Los refugiados belgas de la población civil son unos 400.000.

A todos se les atiende con esmero, a pesar de que comienzan a escasear los recursos.

Este servicio está perfectamente organizado.

El Gobierno de Holanda está realizando gestiones para conseguir que los refugiados civiles puedan volver a Bélgica.

La tranquilidad es absoluta y no existen temores de que se quebrante la neutralidad.

Noticias de origen alemán

Parte oficial alemán de la toma de Amberes

Rotterdam.—El general aposentador alemán, von Stein, comunica:

"Después de la toma de Amberes, la guarnición huyó, entre ella una brigada de marina inglesa que llegó recientemente, en completo desorden.

Las negociaciones de la rendición se siguieron con el alcalde porque no había ninguna autoridad militar.

Existencias enormes de todas clases quedaron en nuestro poder.

El ejército belga se replegó hacia Ostende.

Las guarniciones de los fuertes del Norte pasaron la frontera holandesa, donde fueron desarmadas e internadas.

Continuamente llegan miles de soldados a la frontera holandesa.

Cerca de Selzaete, 10.000 ingleses pasaron la frontera, siendo desarmados.

Millares de soldados les siguen aún."

Recompensa al vencedor

Rotterdam.—Al general de infantería von Besseler, jefe de las tropas sitiadoras de Amberes, se le ha concedido la condecoración Pour le Mérite.

Tirantez de relaciones diplomáticas

Rotterdam.—Desde Londres, el *Daily Telegraph* dice que, según noticias de Petersburgo, las relaciones entre Turquía y Rusia tienen un carácter muy grave.

Tropas belgas internadas

Rotterdam.—Las tropas belgas que han pasado la frontera holandesa constan de 26.000 hombres, entre ellos muchos generales y siete coroneles.

Las pérdidas del ejército belga-inglés ascienden a quince o veinte mil soldados entre muertos y heridos.

Extinción de incendios

Rotterdam.—Después de la entrada en Amberes, los alemanes pidieron en seguida todas las bombas disponibles, empezando inmediatamente los trabajos para sofocar los incendios.

Se confirma otra vez el poco daño que ha sufrido la población por efecto del bombardeo.

Dolorosa impresión

Rotterdam.—La caída de Amberes ha causado en París una impresión muy dolorosa; la opinión pública se encuentra tan alarmada como al principio del mes de Septiembre, cuando los ulanos estuvieron cerca de París.

Bajas de los rusos

Amsterdam.—Según las últimas noticias, los rusos perdieron cerca de Przemysl cuarenta mil hombres entre muertos y heridos.

El príncipe Arzobispo de Viena y los heridos

Viena.—El príncipe Arzobispo Piffe, que había facilitado ya importantes sumas a La Cruz Roja para los heridos, ha puesto ahora a disposición de éstos el Palacio del Arzobispado en Ober-Saint Veit, incluso su parque.

Rusia retira sus ofrecimientos a los polacos

Madrid.—La embajada austriaca comunica lo siguiente:

"*La Gaceta de Turín* toma los siguientes datos de los periódicos rusos:

Rusia se retracta de la autonomía ofrecida a Polonia, a causa de que las legiones polacas se han batido en favor de Austria.

Se concedía la libertad a Polonia únicamente en el caso de que los polacos fuesen fieles a Rusia.

El Manifiesto dirigido a los polacos prometiéndoles la autonomía no llevaba firma alguna, careciendo, por tanto, de fuerza obligatoria.

Se ve que los rusos tenían la firme resolución de no cumplir lo prometido, aun en el caso que los polacos hubiesen sido fieles a Rusia.

El diario polaco que se publica en Posen, titulado *Kuiyer Poznanski*, dice que el *Kriegsblatt*, órgano redactado por el alto mando del ejército, que se publica en polaco, trata en el artículo de fondo de los motivos de la guerra.

Dice que la victoria de Alemania significa la libertad de Polonia.

La victoria de Rusia sería el fin de Polonia."

Franceses en Namur

Berlín.—Ayer hablé con dos franceses heridos que se encontraban en un sótano, donde estuvieron escondidos cuatro días sin atreverse a salir.

Ambos nos contaron que su regimiento número 45 había sido enviado el 30 de Julio en automóviles a Namur, al fuerte de Marchovelette.

Es decir, que fueron dos días antes de la declaración de guerra.

Inglaterra preparada para la guerra

La importante revista americana *The Nation* publica la siguiente carta de su corresponsal en Londres, Mr. Towse:

"Desde 1.° de Agosto, es decir, tres días antes de la declaración de guerra, se observaban en toda Inglaterra preparativos militares muy activos, incesantes transportes de tropas hacia la costa, ingreso en filas de reservistas y soldados territoriales, requisa de caballos, carros de carga y automóviles.

El Gobierno ha obrado con excesiva rapidez, en secreto y con orden.

Se sabe que los preparativos para la guerra empezaron ya hacía tres meses, por cuanto entonces se reclutaron los oficiales de reserva de Marina, habiéndose hecho la movilización de la escuadra bajo pretexto de tener que verificarse una maniobra naval en presencia del rey en Spitchead, y a decir verdad la orden fué dada por Churchill por inspiración de Kitchener, sin consultar con los otros ministros.

La flota estuvo preparada para entrar en acción y dispuesta, según los planes estratégicos del almirantazgo, antes del ultimátum de Asquith y de la declaración de guerra.

Kitchener había tratado secretamente en Bélgica, con el Estado Mayor de aquel país, las medidas referentes al cuerpo expedicionario inglés, el cual se encontraba en su mayor parte el día 3 o 4 de Agosto en Dover.

Según informe fidedigno, debían haberse hallado el día 4 de Agosto 100.000 ingleses en Bélgica.

Hace observar que ya en 1905 lord Lanstowne en el Gabinete Balfour se comprometió con Francia a desembarcar en Bélgica, en caso de guerra, 200.000 hombres para desde Bélgica atacar, en unión con Francia, a Alemania.

La carta antedicha confirma que sólo ha habido necesidad de oprimir ligeramente el botón para poner en movimiento la maquinaria preparada desde hacía tiempo.

(Frente a esta comunicación resulta doblemente chocante el discurso de la Corona).—La redacción de *The Nation*."

Bélgica no era neutral
Un documento interesante

Una nota facilitada por la embajada de Alemania transcribe un comunicado del cuartel general del ejército alemán, diciendo que en Bruselas y en los archivos del Estado Mayor belga se ha encontrado una carpeta, titulada: "Intervención inglesa en Bélgica."

Entre otros documentos, contiene el informe dirigido al ministro de la Guerra, fechado en 10 de Agosto de 1906, sobre el resultado de las deliberaciones del jefe del Estado Mayor belga y el agregado militar a la embajada de Inglaterra en Bélgica.

Según el documento el plan de intervención es de origen inglés, indicándose las fuerzas y los puntos de desembarque de un ejército expedicionario inglés compuesto por 100.000 hombres.

Los puertos señalados para desembarcar las tropas son Dunkerque, Calais y Boloña.

Además hay una nota del agregado militar inglés diciendo que, por el momento, no se podía contar con la ayuda de Holanda.

En otra Nota se manifestaba que una vez destruída la escuadra alemana, el envío de víveres y material de guerra se realizaría por el puerto de Amberes.

También proponía el agregado inglés un amplio servicio de espionaje en la provincia alemana del Rhin.

Por último, contiene también un mapa en que se detalla la concentración del ejército francés.

De todo ello se deduce la existencia de un acuerdo franco-belga para el caso de guerra.

Un informe del barón Creindel, ministro plenipotenciario de Bélgica en Berlín, de fecha 23 de Diciembre de 1911, se refería a los planes del Estado Mayor belga en la frontera belgo-germana, al estallar la guerra entre Alemania y Francia.

En el informe se llama la atención sobre la violación de la neutralidad belga, con la que se contaba para la elaboración de los planes de la campaña, con motivo de tener por indudable la amenaza de la invasión por el territorio de Bélgica, por parte de Inglaterra y Francia.

La nota de la embajada de Alemania termina diciendo que su Gobierno se propone la pronta publicación de los citados documentos.

Al mismo tiempo dice que considera innegable que el papel de una Bélgica inocente y violentada contra todo derecho, se ha acabado; y que la hipócrita postura adoptada por Inglaterra, encaminada a hacer creer a las naciones que hace la guerra en defensa del derecho y de pactos sagrados, ha sido desenmascarada ante el mundo entero.

Noticias de origen francés

Noticias de Rusia

Barcelona.—De San Peterburgo se han recibido las siguientes noticias:

Desde últimos de Septiembre están llegando a esta capital infinidad de heridos.

El príncipe Alejandro de Oldemburgo, suegro del zar, ha sido nombrado jefe supremo de la organización sanitaria.

La emperatriz viuda, la zarina y las grandes duquesas, impulsan el movimiento patriótico de todas las aristócratas que se han convertido en enfermeras.

Se han constituído numerosos Comités de La Cruz Roja, se han establecido depósitos para la admisión de gasas y vendajes y se ha hecho un llamamiento a la caridad pública para suministrar tabaco a los soldados.

El Gobierno ha creado el sello de Beneficencia, que comprende varias series, hasta 50 céntimos.

Se han aumentado las tarifas postal y telegráfica en dos céntimos para el interior y tres para el exterior, y la tarifa de viajeros por ferrocarril en un 25 por 100.

También dicen que se han incorporado a filas los reclutas del año 1893, que formarán el ejército de reserva, y que el Santo Sínodo ha abolido la exención del servicio militar que disfrutaban los alumnos de los Seminarios y de las Academias eclesiásticas.

Nuevo alcalde de Londres

Londres.—Ha sido nombrado alcalde de Londres, sir Carlos Johnston.

El nuevo alcalde no es partidario de una paz precipitada.

Moraleja de la toma de Amberes

Londres.—El *Evening News* dice que la toma de Amberes por los soldados del kaiser encierra una lección, cuya moraleja es que Inglaterra necesita de un número de soldados mucho más grande.

Los morteros de 42

París.—*Le Matin* publica un telegrama de Roma que dice que, según noticias de Berlín, Alemania sólo posee ocho morteros de 42.

Trigo norteamericano

Londres.—*Daily Telegraph* publica un telegrama de Nueva York, diciendo que los peritos de Chicago declaran que los Estados Unidos podrán exportar más de trescientos mil millones de decálitros de trigo este año.

Secuestro de valores

Burdeos.—Se ha dirigido una circular a los fiscales para que procedan al secuestro de los valores de los austriacos y alemanes que se dedican al comercio y no han cesado en sus transacciones.

Alcanza la medida hasta aquellos que hayan efectuado endosos o hayan disimulado su personalidad.

La escuadra alemana

Londres.—Dícese que en las costas de las islas Laland ha sido vista una flota alemana con la insignia del príncipe Enrique de Prusia.

Ocupación de Gante

Amsterdam. — *The Daily Telegraph* dice que los alemanes entraron el lunes en Gante.

Durante el sábado y el domingo sostuvieron varios combates en las cercanías de la población.

Precedía a las tropas que la ocuparon un fuerte destacamento de ulanos, al que seguían grandes contingentes de infantería.

El Estado Mayor se ha instalado en el palacio municipal.

Se ha publicado un bando, en el que se promete el respeto y la seguridad de los habitantes de la población si no son hostilizadas las tropas.

Estado de sitio

Lisboa.—El Gobierno general de Angola ha declarado en estado de sitio el Congo portugués.

Arras, destruída

Burdeos. (Reexpedido en Irún).—La ciudad de Arras ha quedado casi destruída a consecuencia del bombardeo de que la han hecho objeto los alemanes.

Estos no pudieron ocuparla, siendo rechazados más de 15 kilómetros.

El combate naval

Burdeos.—Del combate naval en el mar Báltico entre varios buques rusos y submarinos alemanes, sólo se sabe que ha naufragado un crucero ruso.

Amberes estación naval alemana

Burdeos.—Se asegura que Alemania convertirá el puerto de Amberes en estación naval de sus submarinos.

Esto se considera unánimemente como un gran peligro para las flotas inglesas.

Captura de un zeppelin

San Petersburgo.—Una patrulla de cosacos que estaba oculta en un bosque próximo a Varsovia ha conseguido capturar a un zeppelin que evolucionaba a poca altura.

El aparato y sus tripulantes han sido llevados a Varsovia.

Noticias de la guerra

Londres.—Las últimas noticias recibidas de Francia son favorables para los aliados.

"La pérdida de Lila—dicen—queda compensada con el avance conseguido en Berry-au-Bac.

En Bélgica se combate continuamente."

De Polonia dicen que en las batallas que allí se dan luchan dos millones de hombres, pero se desarrollan muy lentamente a consecuencia de las grandes lluvias y de las crecidas de los ríos.

La batalla del Vístula

Gran victoria alemana.--Cuatro cuerpos de ejército rusos, derrotados.

Roma.—Aunque las noticias que se reciben de la batalla del Vístula son incompletas, se dice que los alemanes han alcanzado una gran victoria sobre cuatro cuerpos del ejército rusos, causándoles bajas muy considerables.

Los alemanes se apoderaron de 50 cañones de grueso calibre y numeroso material de artillería.

El ataque a Verdun

Roma.—Telegramas recibidos participan que numerosos contingentes alemanes han llegado a Aix-la-Chapelle.

Su concentración obedece a que van a reanudarse los ataques a la plaza de Verdun.

Con dichos contingentes va numerosa artillería de sitio y dos morteros de 42 centímetros.

Depósitos de prisioneros

Amsterdam.—El Estado Mayor alemán ha establecido nuevos campos de concentración de prisioneros en Hesen-Nassan y Hamburgo, recibiéndose inmediatamente en ellos a 6.000 franceses y unos cuantos centenares de belgas.

Noticias de origen alemán

La situación en Francia

Barcelona.—El consulado alemán ha facilitado las siguientes noticias:

Amsterdam.—Comunica el cuartel general alemán que no se tienen noticias de importancia en el campo de batalla del Oeste de Francia.

Al Este de Soissons rechazaron los alemanes los ataques del enemigo.

En los bosques del Argonne son continuas las luchas encarnizadas.

En los Vosgos siguen los germanos avanzando paso a paso, sosteniendo una lucha continua.

El enemigo sostiene incesante fuego, empleando ametralladoras.

Las victorias que se atribuyen los franceses, son inexactas.

También es falso que los franceses batieran a los alemanes cerca de Metz.

El botín de guerra cogido en Amberes no puede precisarse todavía.

En el Este

Del Este comunican que el ataque de los rusos ha sido rechazado vigorosamente.

En Schirien los alemanes se apoderaron de 20 cañones, haciendo prisioneros a 1.500 rusos.

Al Sur de Polonia la vanguardia rusa fué rechazada, impidiéndole el paso hacia Przemysl, que ha sido libertada definitivamente.

Sigue al cerrar

Otra vez el Jurado

Desde que, terminadas las vacaciones, comenzó de nuevo a funcionar el Jurado, que el escándalo de los veredictos absolutorios, en mengua de la justicia, se ha puesto, como siempre, a la orden del día.

Entre los Jurados profesionales, entre las influencias caciquiles y entre el modo que tienen algunos de llevar los asuntos, no hay procesado, por horrendo que sea el crimen cometido, que no se lisonjee de salir a la calle con todos los pronunciamientos favorables.

Todo está podrido en España; todo ha caído debajo de un nivel moral tan pequeño que cuando se piensa serenamente no hay más remedio que reconocer que esto ha llegado al último extremo de la degradación. Se conservaba aún la Justicia por encima de tanta miseria y podredumbre; pero el Jurado, ese maldito Jurado, deshonra de la civilización, la ha prostituido y envilecido.

Es suicida la sociedad que consiente tales enormidades, porque contra ella trabaja cuando trabaja contra los fueros de la justicia y del derecho. Y da lástima y apena el corazón el ver que cierta clase de personas que por su dignidad y por sus cargos y por su ilustración debían ser superiores a esas enormidades, se dejan arrastrar por las pasiones y se meten en fregados de los que no se saca ni provecho ni honra.

Día llegará en que todo esto se vea claro; es más: no ha de extrañarse que las víctimas o sus allegados, viendo la impunidad y el desafuero que en la Audiencia se comete, apelen al supremo recurso de tomarse la justicia por la mano; es decir, que retrocederemos a la época del salvajismo, por culpa del maldito Jurado y de los que lo apoyan.

Ya sabemos que esto no tiene remedio posible por ahora. Pero, al menos, consta nuestra protesta y siempre quedará acreditado que personas honradas levantaron la voz en contra de los veredictos absolutorios del Jurado, no porque deseen que se castigue a nadie injustamente, sino porque creen que es tan criminal el que ampara y defiende la impunidad del delito como el mismo criminal que lo cometió.

Queremos que la justicia se incline hacia la benevolencia; pero no que se arrastre a los pies de los caciques ni que abofetee al sentido común y a la moral, infiriendo un gravísimo daño a la sociedad.

Consejo de ministros

A LA ENTRADA

A las tres de la tarde se han reunido los ministros.

A la entrada los ministros han hecho las siguientes manifestaciones:

El Sr. Sánchez Guerra: "Al Consejo sólo llevo el expediente de la nueva Casa de Correos de Córdoba."

El Sr. Dato: "Pocas cosas, señores. El general Echagüe estuvo a verme en el Ministerio de Gracia y Justicia.

Traigo la fecha de la apertura de Cortes. Su funcionamiento tiene para nosotros un gran inconveniente. En estas circunstancias los ministros tienen mucho trabajo y las Cortes restan mucho tiempo a los ministros. ¡Qué le vamos a hacer!

Nada hay, como ya dije, de esa acción en las cercanías de Zinat."

El Sr. Ugarte: "Llevo en la cartera unos expedientes de Obras públicas."

El ministro de Marina: "Trátase de la reorganización de la Escuela de Ingenieros Navales en el Ferrol."

El marqués de Lema: "El primer secretario de nuestra embajada en Bélgica acompañará al Gobierno belga al Havre.

Ha quedado firmado el arbitraje entre los Estados Unidos y España.

El general Echagüe: "Traigo una nota de varias consultas que he de hacer a mis compañeros, pero en nada de esto recaerá acuerdo."

Un periodista ha preguntado al señor conde del Serrallo: "¿Se ocuparán ustedes del crédito solicitado al Consejo de Estado, y que tantos comentarios originó?"

El general Echagüe: "No. Los comentarios fueron injustificados. Como no puedo salir del presupuesto, me hacía falta dinero, y solicité un crédito extraordinario. Eso es todo."

El periodista: "Como se trataba de 15 millones..."

El general Echagüe: "¡Cá! Si no ha llegado a dos millones."

El periodista: "De modo, que no hay nada de movilización."

El general Echagüe: "No hay nada absolutamente de movilización. Lo prueba el hecho de haber sido concedidas estos días muchas licencias trimestrales. Con ello sale beneficioso el Estado y favorecida la agricultura, que necesita de brazos para la siembra."

A LA SALIDA

A las cinco de la tarde ha terminado la reunión.

El Sr. Dato nos ha dado noticias.

Se ha acordado que la reapertura de las Cortes sea el día 30.

El marqués de Lema ha dado cuenta de los telegramas del extranjero.

Contienen pocas novedades.

Se han aprobado los siguientes expedientes:

De Gobernación. Arriendo de un local en Gijón para Casa de Correos.

De Instrucción. Aprobar el presupuesto adicional de 136.009 pesetas para la terminación de las obras del Instituto de León.

Aprobar el proyecto de construcción del edificio, en Córdoba, para escuela de Veterinaria.

De Fomento. Autorizar la ejecución, por administración, de obras del dragado del puerto de Ibiza.

Ídem del puerto de Alicante.

Prensa oficial

Disposiciones de guerra

El *Diario Oficial del Ministerio de la Guerra* inserta hoy las siguientes:

Pase del comandante de la Guardia civil D. Francisco Romero, de la Comandancia de Tarragona, a la de Castellón.

Ídem, ídem D. Pedro Ledesma, de la de Castellón, a la de Tarragona.

Primer teniente D. Alfredo Escobar, de la Comandancia de Huesca, a la de Valencia.

Segundo ídem D. Mariano Laguarda, de la de Valencia, a la de Teruel.

Ídem D. Antonio Barreiro, de la de Valencia, a la de Córdoba.

Joyas del cine
: HIJA DE PRINCIPE :
2.000 METROS
Serie Alondra y Milano
Hoy :-: ESTRENO :-: Hoy
Gran Cine Doré
CARNICEROS, 17

Firma del día

D. Alfonso ha firmado hoy los siguientes decretos:

Guerra

Disponiendo que el interventor de Ejército D. Luciano Navarro cese en el cargo de interventor de la cuarta región y que pase a la reserva, a petición propia.

Concediendo mención honorífica al subinspector farmacéutico de primera don Benjamín Purá; a los subinspectores de segunda D. José González, D. Ricardo García y D. Roque García; a los farmacéuticos mayores D. Angel Vega, D. José Obeda, D. José Casas, D. Saturnino Cambronero y D. José Vidal.

Destinando a los coroneles de la Guardia civil D. Lorenzo Rubio, D. Enrique Gil de Aballe, D. Julio Pantoja y D. Eduardo González, y a los tenientes coroneles don José Sánchez Bernal, D. Julio Mifsut, D. Miguel Navarro, D. Ramón Celaya y D. José Aguilar, a las subinspecciones 19 (Salamanca), 12 (Burgos), 6.ª (Coruña) y 3.ª (Barcelona), y a las Comandancias de Murcia, Castellón, Cuenca, Sevilla y Alicante, respectivamente.

Nombrando para la Comandancia de Carabineros de Coruña al teniente coronel D. Ricardo Rodríguez Macedo.

Marina

Concediendo el mando de la jefatura de armamentos del arsenal de la Carraca al capitán de navío D. Antonio Morante.

Ascendiendo a capitán de Infantería de Marina a D. Ricardo Rodríguez Navarro y al primer teniente D. Enrique Ardolz.

Ascendiendo a capitán de fragata a D. José Cervera, y de corbeta a D. Pedro Tineo.

Nombrando para el mando de la provincia marítima de Almería al capitán de fragata D. Rafael Pujalte, y para la de Bilbao al de la misma graduación don José Quintas.

Dice Dato

El Sr. Dato, en su conversación con los periodistas, nos ha dicho que había despachado con D. Alfonso y que el señor Bugallal continúa ausente.

"De Marruecos no hay noticias.

Esta tarde en el Consejo nos ocuparemos de la apertura de las Cortes.

El general Sr. Marina telegrafía que han realizado actos de sumisión algunas cabilas.

No se ha confirmado la supuesta operación militar sobre Zinat.

Se ha confirmado oficialmente—siguió diciendo el Sr. Dato—la destrucción del crucero ruso "Pallada", por un submarino alemán.

También se ha confirmado la toma de Lille por los alemanes.

Por último, hay noticias fidedignas de que en la orilla izquierda del Vístula se está librando una gran batalla."

Vida política

El día en Palacio

Ha despachado con D. Alfonso el señor Dato.

Después de la firma D. Alfonso ha conversado con los ministros de Guerra y de Marina.

Visita a los templos

Doña Victoria, acompañada de la duquesa de San Carlos y del duque de Santo Mauro, ha visitado esta mañana las iglesias del Buen Suceso, San Luis y Virgen de la Paloma, adorando a las imágenes e impetrando un feliz alumbramiento.

En el Buen Suceso ha sido recibida por el señor Obispo de Sión y el Clero.

Ha entrado en el templo bajo palio y a los acordes de la Marcha Real.

Dice Sánchez Guerra

El ministro de la Gobernación nos ha dicho que ha celebrado una conferencia con el Cardenal Primado Dr. Guisasola.

Según las noticias recibidas, la peste decrece en Lisboa y la cuestión obrera de Barcelona mejora.

Los presupuestos

En el Congreso se ha reunido la subcomisión de Presupuestos con la de Instrucción pública.

Han cambiado impresiones sobre los presupuestos presentados y las modificaciones introducidas por el ministro, las cuales han sido informadas a la Subcomisión por el secretario del Ministerio señor Silvela.

España al día

Temporal

Barcelona.—Ayer llovió copiosamente durante todo el día.

De la comarca se reciben noticias de los daños causados por efecto del temporal.

Los trenes han interrumpido el servicio.

Según comunican de los Pirineos ha nevado copiosamente.

Los policías timadores

Barcelona.—Se ha dictado auto de prisión sin fianza contra los dos agentes de policía que timaron 250 pesetas a un individuo llamado Francisco Viubó.

Los maestros

Barcelona.—Los profesores de instrucción primaria proyectan celebrar una asamblea para pedir se les aumente el sueldo.

A este efecto han participado a las autoridades dicho proyecto.

Asamblea

Barcelona.—Se ha reunido la Asamblea de la Mancomunidad.

En ella el Sr. Sedó ha dado cuenta del buen resultado de sus gestiones en Madrid, pues se han convertido en realidad algunos de los asuntos que solicitó, y entre ellos el de los préstamos del Banco por mercaderías manufacturadas, que facilitará el trabajo en las fábricas.

Comisión a Madrid

Barcelona.—Ha salido para Madrid una comisión de la Federación Agrícola catalana-balear para gestionar del Gobierno y de la Junta de Iniciativas la solución de aquellos problemas que afectan a la agricultura.

El Prelado de Barcelona

Barcelona.—Han terminado las obras en el Palacio Episcopal.

El nuevo Prelado, Dr. Reig, hará su entrada a fines del próximo mes de Noviembre.

Bursátiles

CAMBIO OFICIAL DE AYER

Cotización del Colegio de Corredores de esta plaza, correspondiente al 14 de Octubre de 1914

Cambios extranjeros

París vista, chequeban quero, 00'00.
Londres orden de entrega, 26'10.

Deuda al 5 °/° amortizable

Serie A. . . . . 97'00 o.

Comerciales

Manchester, 13.

Vendido parte del cargamento del vapor "Urania".

La cebolla

Los 4s, de 5[- a 5[3; los 5s, de 6[4 a 6[7.

Glasgow, 13.

Vendido cargamento del vapor "Burriana".

La cebolla

Los 4s, a 4[9; los 5s, a 5[6.

Acción obrera

Ebanistas

Se convoca a la asamblea que ha de celebrarse el día 16, para dar cuenta de los trabajos realizados por la directiva y otros asuntos de interés.

Ejercicios espirituales

En la Casa de la Purísima (Alacuás)

Para señores Sacerdotes

Comenzarán el día 18 por la noche y terminarán el 24 por la mañana.

Los señores Sacerdotes que deseen practicarlos sírvanse avisar en la secretaría de Palacio o en la portería de la Casa Profesa, Cadirers, 4.

Para señoritas

En la capilla de actos del convento de las Reparadoras dará principio el domingo 25 de Octubre una tanda de ejercicios, dirigida por el P. José Gironés, S. J., que terminará el día 31 con la Misa de Comunión y Bendición Papal.

Las que deseen practicarlos como internas o pasar el día en el convento, avisen con anticipación a las Religiosas.

La Peluquería
—: DE :—
FELIPE HERNANDEZ
se ha trasladado a la
Calle de Canalejas
Frente al Banco Comercial Español

Colonia de la Virgen de la Vega
1.500 metros de altura sobre el nivel del mar.
Más de cien fuentes cristalinas.
Temperatura primaveral todo el estío.
Alamedas, pinares, cañadas, praderas y panoramas encantadores.
Se venden solares en los mejores puntos de la colonia.
Se construyen chalets previo convenio para la temporada de 1915.
Grandes terrenos para hoteles y parques.
Informes, contratos, vistas, ampliaciones y cuanto interese a los compradores y al público en general,
Avellanas, 9, entresuelo

LA UNIVERSAL
Nueva tintorería de ORTUÑO y NAVARRO
Se tinta con perfección y economía tela en negro y color garantizados. Limpieza en seco de trajes, por los procedimientos más perfeccionados. Sastre y modista para composturas.
Despacho: CIRILO AMOROS, 34
(Esquina a PIZARRO)

Modas
En los TALLERES DE CARMEN CASAJUANA se venden abrigos a 30 ptas. y capas última novedad desde 25. Paz, 16, principal.

Café Restaurant del
Circulo Central Legitimista
Menú para cubierto de 2 pesetas
Paella a la valenciana
Fricandó, a la Richelien
Pescado frito
Chuletas carnero con patatas
Helado o fruta, pan y media botella de vino.
NOTA: Gran rebaja en abonos de 30 comidas.
Hay habitaciones amuebladas para viajeros y familias.

Escopetas marca JABALI

Armas extranjeras y municiones de todas clases. Artículos de viaje y para todos los "sports".

Nuevos precios sin competencia.

Eduardo Schilling, S. en C.—Paz, 11 y 13

Gacetillas

El tiempo.
Categoría: T. (Terral).
Régimen: T.-V.

Una importante depresión en forma de V, y con álveo muy estrecho dilata su centro (757 milímetros) desde el Norte de Francia y a través de los Pirineos por Aragón y Cataluña hasta nuestra región y Sud de España, a la vez que se produce por las costas atlánticas de Francia, el Cantábrico, Galicia y Portugal subida barométrica (Coruña 764 milímetros), con vientos del N. y NE.

La situación se presenta favorable a que alcancen dichos vientos, dando lugar a lluvias copiosas a nuestra región, a no ser que el centro principal de la depresión se fije en el Mediterráneo superior, en cuyo caso podrían aquí las lluvias ser nulas e insignificantes por la acción de los vientos del NO. De todas suertes, bajas de temperatura.

En las últimas 24 horas se han recogido: 7 milímetros en Albacete; 4-7, Benigánim; 4-4, Siete Aguas; 3-8, Almenara (Casa Blanca); 3-8; Valencia (F. A.); 3, Burjasot (Granja Agrícola), Murcia y Tortosa; 1, Castellón y Cuenca.

Avisos marítimos: Vientos fuertes del N. al NE. en el Atlántico. Poniente duro en el Estrecho de Gibraltar. Débiles del SE. con riesgo de virada a los rumbos del N. en el Mediterráneo.

Tiempo en el teatro de la guerra franco-alemana: malo, lluvioso.

El inspector de Correos, Sr. González Solesio, nos comunica en atento besalamano que por orden superior no se admiten valores para Egipto.

Traupel. No impide cubrirse la cabeza inmediatamente después de su aplicación, lo que no permiten otros preparados similares si no es después de bien aireado el pelo. Frasco, 3 pesetas. *Hijos de Blas Cuesta* y principales farmacias.

El Jarabe reconstituyente P. Catalá es mejor que la Emulsión.

Iglesia de San Carlos.—Estando próxima la festividad del Santo y careciendo de todo recurso para las Cuarenta Horas que anualmente se celebran, se recuerda a las almas caritativas para que contribuyan con sus limosnas.

La lista de donativos se hace en la misma iglesia de San Carlos.

El señor gobernador ha dado orden de que se recojan y denuncien las hojas que circulen con carácter de anuncios si contienen epígrafes o manifestaciones que en nada se relacionen con el anuncio mismo, como viene sucediendo con alguna frecuencia.

El señor delegado de Hacienda ha hecho para hoy los siguientes señalamientos de pago:

Compañía arrendataria de contribuciones, 11.390'83 pesetas; D. Jorge Corbí, 2.140'68; D. Leopoldo León, 57'30; señora viuda de Elías Martínez, 2.416'52; doña Adelaida García de Castro, 261; D. Antonio Camps, 15.000; Compañía Valenciana de Vapores Correos de Africa, 181.580'57; D. Felipe Rodríguez, 500; D. Ramón Pons, 500, y D. J. Esteve y Compañía, 8.780'33.

Ha recibido el grado de licenciado en Derecho el alumno de esta Facultad D. Juan de la Cruz Sánchez Fillol.

Felicitamos al nuevo abogado y le deseamos muchos triunfos en su carrera.

Academia preparatoria para ingreso en el Cuerpo de Correos.

Director: José Mallent, jefe de la Carteria y oficial del Cuerpo. Samaniego, letra A, tercero.

La picazón y las impurezas de la sangre, manifestadas en granos, manchas y herpes, desaparece tomando el depurativo vegetal *Zarza-Costas*. Farmacia Santa Catalina, viuda de Costas (bajo la torre).

El señor gobernador ha autorizado una corrida de becerros el día 16 de los corrientes a la Mutualidad Obrera de Empleados de Tranvías, en la Plaza de Valencia.

Para la presidencia ha designado a D. Santiago Milán.

También ha autorizado, para una corrida de toros en nuestra Plaza, para el día 18, designando para presidirla, a don Santiago Milán del Bosch.

Villavieja: Balneario Cervellón, véase anuncio en sexta plana.

NAJERA, DENTISTA. Barcas, 11. principal.

La Asociación para el Fomento de la Cultura y de la Higiene en España celebrará junta general ordinaria, por segunda convocatoria, para la renovación de cargos de la Directiva y tratar de Colonias escolares, el próximo domingo, a las diez y media de la mañana, en el local social, Ateneo Científico, Mar, 23.

El señor gobernador recibió ayer el siguiente telegrama del alcalde de Sagunto:

"Contesto telegrama V. E., manifestando que al tener noticias que existía viruela en el puerto se le comunicó al subdelegado de Medicina, y verificó vacunaciones y prácticas sanitarias, participándolo a la vez al inspector provincial.

En la actualidad no ocurre novedad."

El Sr. Tejón lo ha telegrafiado al ministro, añadiendo que si se registrasen nuevos casos de viruela enviaría a Sagunto al inspector provincial, con orden de proceder con rigor.

Por la pureza del género y por la baratura de los precios hemos de recomendar a nuestros lectores, consumidores y al Clero en particular la casa de nuestro querido amigo y protector del Montepío del Clero Valentino, D. Francisco Sempere, fabricante de velas de cera en Albaida. Representante en esta plaza: D. Vicente Muñoz Izquierdo, p. Angel, 1.

Ayer se reunió en la Real Academia de Bellas Artes el tribunal para juzgar el ejercicio de oposición a la plaza de alumno pensionado por la escultura. Ya dijimos que sólo se había presentado el laureado discípulo D. Julio Vicent, el cual reune todas las condiciones escolares designadas para gozar de la pensión de 1.500 pesetas acordada por la Administración Roig de aquel centro artístico.

El ejercicio ha consistido en modelar una figura desnuda en tamaño natural, para cuyo ejercicio se le concedieron cinco secciones de a cuatro horas.

El tribunal, presidido por el Sr. Dorda, y formado por los académicos señores Martorell, Salvá, Gilabert y Tramoyeres, falló por unanimidad a favor del señor Vicent, proponiéndole para la pensión en Madrid.

El joven alumno será, si no se malogra, uno de los más brillantes escultores que en estos últimos años han salido de las clases de la Academia.

El domingo por la mañana, de diez a una, estará expuesta al público en la clase de Escultura.

Es reconstituyente gratísimo que supera al aceite de hígado de bacalao y a sus emulsiones el *Lactoiodofosfato del Dr. Pérez López*. Serranos, número 4, farmacia. No lo olviden las madres.

Primer preparado español premiado con medalla de oro. Extracto Malta del Dr. Greus. Reconstituyente tónico-nutritivo y digestivo. Farmacia plaza Santa Catalina, frente calle Zaragoza.

Telefonemas detenidos:
Fidel.—Salón Doré.
Luis de Quesada.

Junta provincial contra la Tuberculosis.—Como consecuencia de la circular publicada por el gobernador civil, como presidente de la Junta provincial contra la Tuberculosis, para aumentar los fondos de dicha entidad, el Ayuntamiento de Manuel ha sido el primero que ha tomado el acuerdo de contribuir con una cantidad, que ha consignado en su presupuesto de 1915.

También el señor juez municipal de Albal ha fijado un anuncio en sus dependencias oficiales, invitando a los que contraigan matrimonio para que den donativos al verificar su inscripción en el registro civil.

El señor gobernador ha publicado una importante circular en el *Boletín Oficial*, en la que recomienda muy eficazmente a todos los maestros nacionales que las tardes de los jueves las dediquen, con sus alumnos, a paseos escolares, para poder dar a los niños en plena naturaleza un sin fin de amenas y variadas lecciones teórico-prácticas de tan inmenso valor pedagógico en sus aspectos moral y religioso como instructivo y social.

La conducta que el Sr. Tejón sigue en todo lo que se refiere a la primera enseñanza es digna de los mayores elogios, y seguramente ha de merecer las simpatías de cuantos se interesen por la educación e instrucción de la niñez.

Se interesa la presentación en la Intervención de Hacienda, negociado de Clases pasivas, de D. Indalecio Ferrando Mud.

No obstante la subida de todos los géneros, el Almacén de Bordados y Puntillas de la plaza de Emilio Castelar, 19, entresuelo, vende más barato por las grandes existencias.

El primero en estos artículos.

Los vecinos de Torrente, Alacuás y Chirivella, firmantes de la instancia presentada al señor gobernador en demanda de que se aumente el personal de cobradores en la línea del tranvía de Torrente, nos han remitido un extenso escrito, en el que protestan ante dicha autoridad contra las explicaciones dadas por el Sr. Villalonga a la petición, en el sentido de que la densidad de pasaje de Chirivella a Torrente disminuye de tal modo, que basta un cobrador para cada expedición (aunque sea de tres coches), y que lo pondría, caso de que aumentase la densidad del pasaje.

Vichy catalán

Aguas minero-medicinales naturales. Sin rival para el REUMATISMO, la DIABETES y las afecciones al ESTOMAGO, HIGADO, BAZO. No fiarse de otras aguas con nombres de fuentes imaginarias.—Precio: 0'75 ptas. botella. De venta en farmacias y droguerías. Depósito en Valencia: RAMON CASANOVA BOIX calle de Ruzafa, 72 teléfono 775.

El Corsé de París de GALO SOPEÑA

DOS MILLONES DE CORSÉS Todos los corsés de esta casa son exclusivamente prácticos: a todas las señoras delgadas y gruesas dan una línea absolutamente recta y elegante. Los corsés de esta casa son los más conocidos y solicitados por su buen corte, confección, solidez y precios económicos. Elegantes corsés para novias. Corsés suspensorios, 30 modelos de fajas ortopédicas de París.

Plaza de Mariano Benlliure, 1, (antes Pelota) -Valencia

Manuel Panach

ÓPTICO ESPECIALISTA

Bajada de San Francisco, núm. 1.--Valencia

Especialidad en los lentes americanos montados al aire, llamados So-Easi, o pinza en oro, plaqué oro y níquel.

Inmenso surtido en anteojos y lentes con verdadero cristal de Roca del Brasil, garantizados.

La casa más bien surtida y la que vende más baratos todos los artículos de óptica: para convencerse preguntar precios antes de comprar en otros establecimiento.

Recomendamos esta casa a nuestros lectores

:: Gran taller ::
de fotograbado
Estanislao Vilaseca
Calle de Alboraya, núm. 13, bajo
VALENCIA

Descanso veraniego

Los empleados de escritorio

El Comité encargado de las gestiones relativas a la consecución del descanso veraniego para los empleados de escritorio, se honra en testimoniar públicamente su gratitud a los señores jefes de los despachos de esta plaza, que, respondiendo a la súplica que se les dirigió en este sentido, han patentizado una vez más su desinteresado amor a la dependencia, estrechando los vínculos de armonía existentes ya desde ha tiempo entre jefes y empleados.

Que lo conseguido en pro de tan beneficiosa idea no haya alcanzado el carácter de general, no obedece a otra causa que a lo avanzado de la época en que se emprendieron los trabajos a ello conducentes; pero tenemos el convencimiento de que en el próximo año será una realidad esta aspiración tan justa de los dependientes del despacho, ya que contamos con el asentimiento de las siguientes casas:

Ries y Compañía, Compañía Valenciana Correos de Africa, Viuda de F. Estela, José Pérez Olcina, Salvador Bonora, Martínez Hermanos, Vicente Gil Roca, Trénor y Compañía, Bernardo Gómez, Hijos de Francisco Vernia, Moróder y Alcañiz, Sociedad Española de Electricidad, Agustín Ungría, barón de Vallvert, Antonio Calabuig, Enrique Mifsud, Francisco Lauréns, Valencia Industrial, Pascual Soriano, Sucesores de Basterrechea, Viuda de Ambudet, Félix Genovés Rius, González y Tormo, Enrique Miralles, Lombard Freres, Hijo de Tomás Maiques, Hijo de Domingo Gómez, Manuel Aranda, Mauricio Louisse, Barona y Compañía, Francisco M. Vila, Hijos de Pedro Rubio.

Francisco Mestre, F. y M. Perera, J. Puig de Abaria, Ricardo Hernández, la Compañía de Alcoholes, Caja de Ahorros, Hidroeléctrica Española, Sociedad de Recaudadores de la provincia de Valencia, Enrique Behn, Edmundo Beutel, Angel Pérez del Vall, José Marsal, Eduardo Schilling, sociedad en comandita; E. Marín, Francisco Banquells Aranó, Enrique Mateu Pascual, J. Alcina, Lillo hermanos, Asociación Mercantil Española, César Santomá, Lebón y compañía, Federico Bruce, Polster y Buch. Enberg y compañía, Juan Bautista López, F. Sebastián Bonafé, Electra Valenciana, Simeón Dura, Téllez y compañía, Pedro Merenciano, José Pastor Fuertes, López Moreno y hermano, Joaquín Jimeno, Salvador Bonora, Peregrín Estellés, Beut hermanos, Manuel A. Fabregat y compañía, Northern, Bosch y Samper, Luis de Quesada, Joaquina Edo, viuda de Pérez; Eduardo González, La Unión Valenciana, José Antonio Noguera, La Anónima de Accidentes y José Eced Izquierdo.

Tribunales

Salas de lo criminal

Se suspendieron: un juicio sobre desórdenes electorales y otro por lesiones.

Intervenían como defensores los letrados Sres. Carreras, Martínez Escudero, Reina y Soler.

A las ocho de la noche terminó la vista del proceso instruido por el Juzgado de Liria, sobre homicidio.

El Jurado dictó veredicto de inculpabilidad.

—

La viuda del muerto por cuyo hecho se ha celebrado la vista, se ha presentado a esta Redacción, haciendo constar que, contra lo que dice un periódico, su difunto esposo no era lo que se le atribuye, y protesta contra los calificativos que le dedica, pues era un hombre honrado.

Excursión pedagógica al Observatorio del Ebro

Esta tarde a las cinco dará su anunciada conferencia sobre el famoso Observatorio del Ebro el docto profesor Normal D. José Fambuena.

Dicha conferencia, como ya dijimos, es la primera de las dos que ha ofrecido el conferenciante y tiene por objeto ilustrar a los señores maestros que han de formar la excursión pedagógica al Observatorio del Ebro los días 24 y 25.

El acto tendrá lugar en el Ateneo Pedagógico de la calle de Viciana.

Las condiciones de la excursión las facilitará en el Ateneo la Junta organizadora.

Diario religioso

SANTORAL

DE HOY. — Santa Teresa de Jesús, virgen y fundadora, Compatrona de las Españas; santos Fortunato y Agileo, mártires; Bruno, Obispo y mártir; Aurelia, virgen, y Tecla, abadesa.

El oficio y la Misa son de Santa Teresa, con rito doble de segunda clase y color blanco.

DE MAÑANA.—Nuestra Señora de Aguas Vivas. Santos Saturiano, Alejandro y Martiniano, mártires, y Máxima, virgen.

El oficio y la Misa son del sexto día de la infraoctava de la dedicación de la Iglesia, con rito semidoble, color blanco y conmemoración de la octava de Nuestra Señora del Pilar.

CULTOS

CUARENTA - HORAS.—Terminan en la iglesia del convento de San José y Santa Teresa.

Se descubre a las siete y reserva a las cinco y media de la tarde.

Mañana principiarán en el Monasterio de las Salesas. Se descubre a las nueve.

ADORACIÓN NOCTURNA.—Turno de San Ignacio de Loyola.

CORTE DE MARÍA.—La Asunción de la Santísima Virgen, en la Real Capilla del Milagro.

A JESÚS SACRAMENTADO.—En el Colegio de Corpus Christi, a las nueve Misa solemne con exposición, y por la tarde a las dos y media, vísperas con música, completas y reserva.

En San Nicolás, a las cinco, Hora por el Apostolado de la Oración.

A SANTA TERESA DE JESÚS.—Novenario. Termina a las cuatro de la tarde, en el convento de Padres Carmelitas, con sermón por el R. P. Wenceslao del Santísimo Sacramento, de la residencia de Madrid; reserva solemne y procesión, en la que oficiará el muy reverendo Padre Provincial Fray Antonino del Santísimo Corazón.

Continúa en el convento de San José y Santa Teresa, a las cuatro de la tarde, con sermón por el Rvdo. P. Diego de Cristo Crucificado, y después reserva solemne.

Principia en el convento de Corpus Christi a las cuatro de la tarde, y predicará el P. José Antonio de Jesús María.

Triduo. Termina en la iglesia de la Encarnación, a las cuatro y media de la tarde, con sermón, por D. Roberto Madrid.

Fiestas. En Carmelitas, a las nueve y media, Misa solemne con orquesta y panegírico a cargo del P. Diego de Jesús Crucificado. I. P.

En San José y Santa Teresa, a las diez y media, Misa solemne, en que oficiará el Canónigo Sr. Cabanes y predicará el Dr. D. Julián Sanjuán, Beneficiado de la Metropolitana. I. P.

En la Encarnación, a las nueve y media, Misa cantada por las Religiosas y sermón por D. Ginés Almagro, Vicario de San Juan Bautista y San Vicente.

En el Colegio de Santa Teresa, a las ocho y media Misa de Comunión; a las diez la solemne, cantada por las colegialas, y a las cuatro y media de la tarde ejercicio con sermón por el doctor don Justo Martínez.

En San Bartolomé, inauguración del restaurado altar de Santa Teresa, con Misa de Comunión, a las siete y media. I. P.

En la Metropolitana, a las nueve y cuarto Misa cantada con música.

A LA VIRGEN DEL PILAR.—Novenarios. Continúan en Santos Juanes, a las cinco y media de la tarde, con sermón por el Dr. D. Antonio Justo, y en el Pilar, a las seis, y predicará el P. Pomer.

A LA VIRGEN DEL ROSARIO.—Novenario. Continúa en Santa Catalina mártir, a las cinco de la tarde, y predicará el Dr. D. Emilio Carbonero.

Mes. Continúa en las iglesias y horas anunciadas.

Síndicos y clasificadores

Como oportunamente anunciamos, hoy comenzarán en la Unión Gremial las juntas de los gremios para proceder a la designación de síndicos y clasificadores encargados de señalar las cuotas de contribución industrial para 1915.

Presidirá las reuniones el oficial de Hacienda Sr. Madan, en representación del administrador de Contribuciones, y están convocados para hoy los siguientes gremios:

Drogas por mayor, a las nueve de la mañana; tejidos por mayor, 9'30; fondas con mesa redonda, diez; mercería y paquetería por mayor, 10'30; camisería fina por menor, once; cereales por mayor 11'30; tejidos por menor, doce; cafés con platos sueltos, 12'30 de la tarde; droguerías por menor, cuatro; venta de instrumentos de óptica, 4'30; librerías, cinco; mercerías y paquetérias por menor, 5'30, y ultramarinos, seis.

SELLOS-GRABADOS-ROTULOS A. ALLADO GRABADORES 3-VALENCIA

Avisos de Corporaciones

SUECA

El domingo 18 del actual y nueve horas de su mañana, tendrá lugar en el teatro de La Paz, de esta ciudad, la subasta de los puestos o replazas de los cotos de caza establecidos en las partidas arrozales de CORRECHOLA, CAVALL y MALVINAR y CALDERERIA y BASALS, de este término municipal.

Sueca 9 Octubre de 1914.—El alcalde, *Vicente Guillem.*

De Albalat de la Ribera

AVISO A LOS CAZADORES

El domingo próximo 18 del actual, a las diez horas, se celebrará en el sitio de costumbre de esta localidad, la subasta de los puestos o replazas del coto de tiradas de aves acuáticas, establecido en los arrozales de este término municipal.

Albalat de la Ribera 11 Octubre 1914. —El alcalde, *José Guillermo Hernándis.*

LAPIDARIO

Recomendamos a nuestros lectores los talleres de lápidas de nuestro entrañable amigo Ramón Díez Penadés, ca le de Jesús, 30, junto a la fuente de la Gran Vía de Cervantes.

En esta casa hay permanente una exposición de lápidas de buen gusto, a precios sumamente increibles.

Sabido está que en estos talleres se construyen las lápidas mejores y más económicas de la capital

Papelería BOTELLA

San Vicente, 141

Plumas estilográficas, desde 75 céntimos; con pluma de oro desde 3 pesetas. Safety 's a 9'50 ptas

Obsequio a las señoras

Durante el día de hoy se obsequiará a las señoras que concurran a la acreditada Lechería de LAS BARCAS con bonitas PLANTAS NATURALES.

NO DEJE DE VISITARLA

Pintor Sorolla, 20

Enseñanza

Del 15 al 31 del corriente estará abierta la matrícula para la clase de adultas, para el curso de 1914 al 1915, en la escuela nacional de niñas del poblado de Benimaclet, que dirige doña María de la Concepción Miró Botella; la clase empezará el día 3 de Noviembre, a las seis y media de la noche.

El claustro de doctores

Se convoca a todos los doctores matriculados en el claustro extraordinario de esta Universidad, a la reunión que se celebrará mañana a las seis de la tarde en el Instituto Médico Valenciano, Mar, 21, principal, para tratar sobre el próximo Congreso de doctores españoles en Madrid.

Títulos de bachiller

Se han expedido los títulos de bachiller a favor de D. Miguel Ruiz, D. Juan Estevan y D. Antonio Rubio.

Mutualidad escolar

Esta Comisión provincial ejecutiva se constituirá, desde hoy 14, en la sección administrativa de Primera enseñanza, instalada en las oficinas del Temple.

Los señores maestros y maestras de las escuelas nacionales que han recibido la convocatoria para el Grupo Cervantes, podrán concurrir de once a una y de cinco a siete de la tarde, a las mencionadas oficinas de la sección.

Ayuntamiento

Pagos

El alcalde, Sr. Maestre, ordenó ayer los siguientes:

Al presupuesto carcelario, 1.000 pesetas; gastos del Consultorio municipal de niños, 50; ídem lazareto del Hospital, 50; nómina del personal de fuentes y cañerías, 1.184'75; ídem registros de pobres, 208'33; ídem Asilo de Mendicidad, 113'66; ídem escribientes supernumerarios, 1.125.

Decomiso

El teniente de alcalde Sr. Prieto decomisó ayer 200 panes faltos de peso.

Comisiones

Se reunieron ayer las de Policía urbana, Mataderos, Instrucción pública y Hacienda, para tratar asuntos de trámite.

Nuevo alcalde

Se encargó de la Alcaldía el primer teniente de alcalde Sr. Sanchis Pertegás, por haber marchado al campo a unirse con su familia por breves días el señor Maestre.

Motor

En el *Boletín Oficial* se anuncia la instalación de un motor eléctrico de diez caballos de fuerza en una casa del camino de Algirós.

El puerto

Movimiento de buques

Cargando

Telmo, Aguirre, a Liverpool; Tunisie, Ríes y C.ª, a London.

Salidos

Danae.

Sin destino

Norma.

Descargando

Rigja, Bizkaya.

Buques fruteros

Entrados

Laúd Concha, de Cartagena, con mineral; Torreblanca, de Barcelona, con cargo general; Cataluña, de Palma, con cargo general; Son Sigurdson, de Barcelona, en lastre.

Salidos

Laúd José María, para Aguilas, en lastre.

RECAUDACION DE LA ADUANA

14 Octubre.

A. m|c..	21.431'97
Transportes..	1.462'42
Azúcares..	1.777'50
M. m|c..	19'78
Sanidad..	4'00
Total. . .	24.695'67

SELLOS-GRABADOS-ROTULOS A. ALLADO GRABADORES 3-VALENCIA

El sastre

Juan Bernabeu participa a sus clientes, así como al público en general, su traslado a la calle de Don Juan de Austria, número 9, principal.

Sombrerería de Manuel Bausach Bueso

Sombreros de seglar y eclesiástico

Correjería, 6 Valencia

Gran Gimnasio Higiénico y masaje para ambos sexos

Unico que cuenta con aparatos ortopédicos de fácil manejo y que dan un completo desarrollo en un corto espacio de tiempo.

DR. D. JOSE BELENGUER

Dirección facultativa: Los Dres. D. Vicente García y D. Vicente Sebastián.

Honorarios: 5 pesetas al mes y 12'50 trimestre.

Calle Serranos, número 15, Valencia.

Militares

Vacantes

En la fábrica de Oviedo hay vacantes dos plazas de maestro de taller, que se han de proveer por oposición.

Tienen asignadas el sueldo de 2.000 pesetas anuales cada una.

Las oposiciones darán principio el día 10 de Noviembre próximo, en la indicada fábrica.

Para presentar solicitudes hay de plazo hasta el 31 del corriente.

Médicos provisionales

Han sido nombrados médicos provisionales D. David Maqueda, D. Carlos Jiménez y D. José Navarro.

A comparecer

En el Gobierno militar se interesa la presentación de Francisco Oliver Senent, María Parra García, Tomás Llopis Soriano, María Tomás Castillo, herederos de José Navarro Porcar, Leocadia Pérez y Antonio García Alcover.

Sustitutos para los mozos de 1914

Cuantos deseen servir en sustitución de los reclutas de 1914 que les corresponda servir en Marruecos podrán ser admitidos en el Centro de la Recluta Voluntaria de la tercera región, calle del Pie de la Cruz, número 5, desde los 23 a los 35 años, siendo solteros o viudos sin hijos.

Taurómacas

Un cartel notable

D. José Ortega, dueño de los acreditados talleres de litografía que tan alto han colocado el nombre de la Valencia industrial, ha tenido la atención de remitirnos dos ejemplares de un precioso cartel anunciador, copia de una fotografía de Joselito el Sabio, en la que se admira al diestro sevillano rematando una larga.

Dicho cartel es verdadero modelo de arte litográfico, y creemos, lógicamente pensando cosa no ya difícil, sino imposible, que en ningún otro taller se haga trabajo igual ni tan siquiera parecido, aunque ponga todo su empeño en ello algún "fenómeno".

Agradecemos el envío.

La de los tranviarios

Esta Sociedad pone en conocimiento del público que, con el fin de facilitar el canjeo del periódico *El Tranviario* por la entrada que dará derecho a presenciar la corrida, desde mañana, de tres a seis y media de la tarde, estarán abiertas las taquillas de la Plaza.

Dado el fin benéfico de este espectáculo, auguramos un gran lleno, a juzgar por los enormes pedidos de este periódico que se han hecho en la administración del mismo, Culla, 5, bajo.

También estarán de manifiesto los toros, por la tarde, en los corrales de la Plaza.

Club Belmonte

El presidente de la comisión organizadora de la becerrada del Club Belmonte nos comunica que esta función de beneficio se celebrará el domingo 25, dirigida por Juan Belmonte.

SELLOS-GRABADOS-ROTULOS A. ALLADO GRABADORES 3-VALENCIA

Gabinete de curación del Dr. V. PEREZ MARTINEZ

Calle de Colón, 2, principal

CONSULTA: de 9 a 11 y de 4 a 7

Regalo

Una preciosísima imagen esmaltada en oro y colores de Nuestra Señora de los Desamparados.—Una bonita cartera piel imitación, con librito para notas.—Una boquilla higiénica para cigarrillo.—Una caprichosa rana parlante, en diferentes colores —Una boquilla higiénica para puros.—Un librito de papel para fumar marca BAMBU.—Un lapiz amarillo de marca acreditada.—Unos pañillos para los dientes.

Todo este EQUIPO recuerdo de Valencia, se dará en el acto a toda persona que entregue esta CUPON y 25 céntimos durante todo el día de hoy en

EL CAIRO

THE JOCKEY

Taller de guarnicionería y artículos de viaje

Especialidad en monederos, carteras y petacas

11, CORREJERIA, 11

Recomendamos esta casa a nuestros lectores

SAFON :: MUEBLES

Calle de la Paz, 34

Fábrica y almacén de muebles

Grandes existencias en todas clases y estilos

Precios extraordinarios

Visitad esta casa y os convenceréis

SELLOS-GRABADOS-ROTULOS A. ALLADO GRABADORES 3-VALENCIA

Enfermedades de la mujer | Tratamiento no operatorio (Electrolisis, Rayos X; Radium, Mesothorium)

Procesos inflamatorios. Flujos. Tumores

Instituto Calatayud de Electricidad Médica. CIRILO AMORÓS, NÚM. 31

Ideal Bar De FRANCISCO MATEU.-Plaza Emilio Castelar, 16

Riquísimo café, aperitivos, cervezas, flambres y licores de las mejores marcas. Abierto hasta la salida de los teatros IDEAL PASTEL BOCK, 15 céntimos, especialidad de la casa

ACADEMIA CIVICO-MILITAR

— CURSO DE 1914-1915 —

Carreras Militares.—Preparación para Correos, Telégrafos, Sobrestantes y Topógrafos.—Estudios de Bachillerato.—Clases de Contabilidad comercial y Teneduría de libros por partida doble.

Para matrículas e informes, en la secretaría, Sorní, 21, bajo, Valencia, de diez a una y de cuatro a seis de la tarde, todos los días.—Apertura de curso, el 1.º de Septiembre.

: Academia Mercantil :

Director: D. MARIANO IBARRA

PROFESOR MERCANTIL

y empleado por oposición en la Caja de Ahorros y Monte de Piedad

Matemáticas. Cálculo Mercantil. Contabilidad. Teneduría de Libros. Correspondencia Mercantil. Asignaturas de la carrera de Comercio. Alemán, inglés y francés. Reforma de letra. Caligrafía. Mecanografía.

Horas: De 7 a 9 de la mañana, y de 7 a 9 de la noche.--Santo Tomás, 16, 2.

Necrología

Don José Polo

El bizarro comandante del valeroso ejército, que sacrificando la familia y la fortuna se batió heroicamente en las filas de Carlos VII, ha bajado a la tumba.

Vivió la vida del mártir y como a tal comparecerá ante el Supremo Juez.

El que en Cataluña y en el Maestrazgo se batió con el heroísmo del convencido, siendo uno de los últimos que traspasó la frontera cuando la traición y la adversidad disolvió nuestras aguerridas fuerzas, sufriendo catorce años de destierro, ha sucumbido al peso de incesantes trabajos y cruentísima lucha por la existencia.

A su atribulada familia enviamos nuestro más sentido pésame, y a nuestros correligionarios pedimos una oración por el eterno descanso del alma del difunto.

El nuevo Secretario de Estado

Su Santidad Benedicto XV ha nombrado ya su Secretario de Estado, que reemplazará al Cardenal Domingo Ferrata.

El designado para tan importantísimo cargo es el Cardenal Pedro Gasparri, Arzobispo titular de Cesárea de Palestina.

Cuenta 62 años, es italiano, natural de Ussita, diócesis de Norcia (Estados Pontificios); fué creado Cardenal por Su Santidad Pío X en el Consistorio de 16 de Diciembre de 1907. Por cierto que lleva el mismo título cardenalicio de San Bernardo en las Termas, que poseyó el Cardenal Sarto hasta que fué elevado al Solio Pontificio.

Forma parte de las Congregaciones de Sacramentos, Concilio, Negocios eclesiásticos extraordinarios, Estudios y Fábrica de San Pedro; es miembro de la Signatura Apostólica, y pertenece a la Comisión de Codificación del Derecho Canónico.

Estos datos revelan que el nuevo Secretario de Estado es uno de los miembros más conspicuos del Colegio Cardenalicio.

La Exposición San Francisco de California

Los comerciantes e industriales que deseen datos e instrucciones para la concurrencia a dicho grandioso Certamen, podrán adquirirlos en la Cámara de Comercio de esta ciudad, donde los facilitará el delegado de dicha Exposición, don José Ferrando.

Tenemos noticias de que tanto los fabricantes de muebles curvados como los de pavimentos, se hallan animadísimos y concurren casi en su totalidad, ganosos de conquistar laureles y provecho.

Musicales

Los conciertos de la Filarmónica

La Sociedad Filarmónica de Valencia empieza sus tareas del presente curso en los días 29 y 30 del corriente mes, inaugurando la serie de sus conciertos con dos que ejecutará la Orquesta Sinfónica de Barcelona, cuyo director es el renombrado maestro Lamothe de Grignon, y los cuales se verificarán con arreglo a los siguientes programas:

PRIMER CONCIERTO

Primera parte.—"Ouverture suite en *si menor*", Bach; "Peyché" (poema sinfónico), Frank; "Danzas españolas", Granados.

Segunda parte. — "Tercera sinfonía" (heroica), Beethoven.

Tercera parte. — "Overtura trágica", Brahms; "Las travesuras de Till Eulenspiegel", Strauss; "El buque fantasma" (overtura) Wagner.

SEGUNDO CONCIERTO

Primera parte.—"Manfredo" (overtura), Schumann; "Bourrée fantasque", Chabrier; a) "Tres cantos populares", b) "Andalucía" (cuadro sinfónico), Lamothe de Grignon.

Segunda parte.—"Sinfonía número 1", Brahms.

Tercera parte.—"Francesca de Rimini" (poema sinfónico), Tschaikowky; "Dos nocturnos", Debussy; Fragmentos de "Los Maestros Cantores" (preludio del acto tercero, vals de los Aprendices y Marcha de las Corporaciones), Wagner.

A estos conciertos de orquesta seguirán otros de cuartetos y solistas, estando en tratos la Directiva de la Filarmónica para contratar tres conciertos con la Orquesta Sinfónica de Madrid, que dirige el maestro Arbós.

—

La Banda municipal interpretará el siguiente programa hoy, de 17'30 a 19'30 de la tarde, en la Glorieta:

Primera parte.—"El Guante Blanco", two step, Brustenga; "Granada", serenata, Soutullo; "L' Arlesienne", segunda suite: a) Pastorale, b) Intermezzo, c) Minuetto, d) Farandola, Bizet.

Segunda parte.—"Aroma andaluz", capricho, Fayos; "La Walkyria", fantasía, Wagner; Gran jota de "La Dolores", Bretón; "Alegría", pasodoble (primera vez), Lon.

Sucesos

Herido que mejora

El Sr. Cano Pacheco se encuentra, dentro de la gravedad, en estado que permite esperar su pronta curación.

Ayer visitaron al paciente el presidente de la Diputación, el secretario y gran número de amigos particulares y políticos.

Al Sr. Cano Pacheco se le asiste en una sala de distinguidos del Hospital, pues dado la gravedad de su estado no era prudente el traslado a su domicilio.

Mucho nos complace el relativo buen estado del Sr. Cano y deseamos de veras su pronta curación.

Fractura

Procedente de Alborache ha ingresado en el Hospital el niño Alfredo Renovells, que presentaba la fractura completa del fémur izquierdo.

Muerte repentina

En la partida de la Punta, del término municipal de Manuel, fué encontrado el cadáver del vecino Calixto García Antolí, de 80 años.

Según el dictamen facultativo, la muerte fué natural, a consecuencia de un ataque.

Edtre mujeres

En el mercado Central tres mujeres promovieron ayer un fenomenal escándalo.

Necrología

Don José Polo

El bizarro comandante del valeroso ejército, que sacrificando la familia y la fortuna se batió heroicamente en las filas de Carlos VII, ha bajado a la tumba.

Vivió la vida del mártir y como a tal comparecerá ante el Supremo Juez.

El que en Cataluña y en el Maestrazgo se batió con el heroismo del convencido, siendo uno de los últimos que traspasó la frontera cuando la traición y la adversidad disolvió nuestras aguerridas fuerzas, sufriendo catorce años de destierro, ha sucumbido al peso de incesantes trabajos y cruentísima lucha por la existencia.

A su atribulada familia enviamos nuestro más sentido pésame, y a nuestros correligionarios pedimos una oración por el eterno descanso del alma del difunto.

El nuevo Secretario de Estado

Su Santidad Benedicto XV ha nombrado ya su Secretario de Estado, que reemplazará al Cardenal Domingo Ferrata.

El designado para tan importantísimo cargo es el Cardenal Pedro Gasparri, Arzobispo titular de Cesárea de Palestina.

Cuenta 62 años, es italiano, natural de Ussita, diócesis de Norcia (Estados Pontificios); fué creado Cardenal por Su Santidad Pio X en el Consistorio de 16 de Diciembre de 1907. Por cierto que lleva el mismo título cardenalicio de San Bernardo en las Termas, que poseyó el Cardenal Sarto hasta que fué elevado al Solio Pontificio.

Forma parte de las Congregaciones de Sacramentos, Concilio, Negocios eclesiásticos extraordinarios, Estudios y Fábrica de San Pedro; es miembro de la Signatura Apostólica, y pertenece a la Comisión de Codificación del Derecho Canónico.

Estos datos revelan que el nuevo Secretario de Estado es uno de los miembros más conspicuos del Colegio Cardenalicio.

La Exposición

San Francisco de California

Los comerciantes e industriales que deseen datos e instrucciones para la concurrencia a dicho grandioso Certamen, podrán adquirirlos en la Cámara de Comercio de esta ciudad, donde los facilitará el delegado de dicha Exposición, don José Ferrando.

Tenemos noticias de que tanto los fabricantes de muebles curvados como los de pavimentos, se hallan animadísimos y concurren casi en su totalidad, ganosos de conquistar laureles y provecho.

Musicales

Los conciertos de la Filarmónica

La Sociedad Filarmónica de Valencia empieza sus tareas del presente curso en los días 29 y 30 del corriente mes, inaugurando la serie de sus conciertos con dos que efectuará la Orquesta Sinfónica de Barcelona, cuyo director es el renombrado maestro Lamothe de Grignon, y los cuales se verificarán con arreglo a los siguientes programas:

PRIMER CONCIERTO

Primera parte.—"Ouverture suite en *si menor*", Bach; "Peyché" (poema sinfónico), Frank; "Danzas españolas", Granados.

Segunda parte.—"Tercera sinfonía" (heroica), Beethoven.

Tercera parte.—"Overtura trágica", Brahms; "Las travesuras de Till Eulenspiegel", Strauss; "El buque fantasma" (overtura) Wagner.

SEGUNDO CONCIERTO

Primera parte.—"Manfredo" (overtura), Schumann; "Bourrée fantasque", Chabrier; a) "Tres cantos populares", b) "Andalucía" (cuadro sinfónico), Lamothe de Grignon.

Segunda parte.—"Sinfonía número 1", Brahms.

Tercera parte.—"Francesca de Rimini" (poema sinfónico), Tschaikowky; "Dos nocturnos", Debussy; Fragmentos de "Los Maestros Cantores" (preludio del acto tercero, vals de los Aprendices y Marcha de las Corporaciones), Wagner.

A estos conciertos de orquesta seguirán otros de cuartetos y solistas, estando en tratos la Directiva de la Filarmónica para contratar tres conciertos con la Orquesta Sinfónica de Madrid, que dirige el maestro Arbós.

—

La Banda municipal interpretará el siguiente programa hoy, de 17'30 a 19'30 de la tarde, en la Glorieta:

Primera parte.—"El Guante Blanco", two step, Brustenga; "Granada", serenata, Soutullo; "L' Arlesienne", segunda suite: a) Pastorale, b) Intermezzo, c) Minuetto, d) Farandola, Bizet.

Segunda parte.—"Aroma andaluz", capricho, Fayos; "La Walkyria", fantasia, Wagner; Gran jota de "La Dolores", Bretón; "Alegría", pasodoble (primera vez), Lon.

Sucesos

Herido que mejora

El Sr. Cano Pacheco se encuentra, dentro de la gravedad, en estado que permite esperar su pronta curación.

Ayer visitaron al paciente el presidente de la Diputación, el secretario y gran número de amigos particulares y políticos.

Al Sr. Cano Pacheco se le asiste en una sala de distinguidos del Hospital, pues dado la gravedad de su estado no era prudente el traslado a su domicilio.

Mucho nos complace el relativo buen estado del Sr. Cano y deseamos de veras su pronta curación.

Fractura

Procedente de Alborache ha ingresado en el Hospital el niño Alfredo Renovells, que presentaba la fractura completa del fémur izquierdo.

Muerte repentina

En la partida de la Punta, del término municipal de Manuel, fué encontrado el cadáver del vecino Calixto García Antolí, de 80 años.

Según el dictamen facultativo, la muerte fué natural, a consecuencia de un ataque.

Edtre mujeres

En el mercado Central tres mujeres promovieron ayer un fenomenal escándalo.

Después de dirigirse adjetivos denigrantes, pasaron a propinarse arañazos, bofetadas y tirones de pelo, resultando con lesiones que les fueron curadas en el Hospital.

Las escandalosas mujeres se llaman Encarnación Buendía, Cándida Lloréns y Milagro Blanes.

La huelga de albañiles

Cuando todo inducía a esperar que ayer habría quedado solucionado el conflicto entre los patronos y obreros albañiles, un punto, a nuestro parecer de escasa importancia, vino a frustrar los trabajos que con la mejor voluntad ha llevado a cabo el digno gobernador civil Sr. Tejón para encontrar una solución armónica en beneficio de los intereses de todos.

Seguramente que desde hoy el conflicto tomará una nueva fase perjudicial para todos y por ello excitamos a patronos y a obreros a que sin apasionamientos de ninguna clase procuren por todos los medios llegar cuanto antes a una solución satisfactoria para ambas partes.

El día de ayer

También ayer, afortunadamente, transcurrió el día sin que ocurriera el más leve incidente.

Los obreros que dependen de los contratistas se presentaron al trabajo, y como en los días anteriores, no fueron admitidos.

En La Constructora Valenciana se reunieron a las diez los obreros en asamblea y se acordó que una comisión se avistase con los contratistas, para tratar del caso del Sr. Llopis.

Contratistas y obreros

En la casa social de los contratistas se celebró la reunión, y en ella se trató de la indemnización que los obreros del Sr. Llopis piden, que de primera intención se elevaba a 1.300 pesetas, pero que dejaron reducida a 700.

El Sr. Llopis mostró en todo momento deseos de concordia y dijo que si había faltado y perjudicado a los obreros en sus intereses, sometía la actitud suya a la consideración de los tribunales, y el fallo de éstos sería para él inapelable.

Reenión de los obreros

Los comisionados de los obreros dieron cuenta a sus compañeros del resultado de su entrevista con los patronos y acordaron reunirse por la tarde.

En La Constructora se reunieron los obreros a las tres de la tarde, y aceptado lo propuesto por el Sr. Llopis, se acordó que actuaran como amigables componedores dos arquitectos, dos contratistas y dos obreros.

Una comisión de obreros visitó al señor gobernador para comunicarle lo acordado y rogarle que presidiera el tribunal que se había nombrado.

El Sr. Tejón se excusó de presidir a los amigables componedores, por tratarse ya de un asunto particular en que la autoridad no debía intervenir, pero ofreció su concurso y su despacho para que se reunieran, siendo ambos ofrecimientos aceptados por los obreros.

Ruputura de relaciones

Los obreros comunicaron a los patronos el acuerdo adoptado y éstos les manifestaron que previamente habían de reanudar el trabajo y que hoy se reuniría el tribunal para resolver.

Como lo propuesto por los patronos no fué aceptado, quedaron rotas las relaciones entre ambas partes.

Actitud de los obreros

Hoy los obreros acudirán al trabajo y si no son admitidos exigirán, para llegar a la solución, que se les indemnicen por los patronos los días que dejen de trabajar, a contar desde hoy.

Actitud de los patronos

Los patronos albañiles nos remitieron anoche la siguiente nota oficiosa:

"La huelga de los albañiles ha tomado un nuevo aspecto completamente distinto del motivo inicial.

La cuestión del aprendizaje, cuyas bases, perfectamente razonables y tal vez no cumplidas por mal interpretadas, ha quedado total, explícita y armónicamente zanjada por trabajadores y patronos con el beneplácito del señor gobernador; pero al ir a firmar dichas bases, definitivas en la pendiente cuestión, los obreros que voluntarios fueron a la huelga sin previa comunicación ni aviso al patrono, piden a éste una indemnización ahora por el tiempo que han permanecido en el paro, de manera que, sin haber trabajado por voluntad propia, reclaman los jornales o una cantidad que compense, como si hubiesen asistido al trabajo todos los días y en calidad de indemnización. ¿Y al patrono quién le indemniza de los perjuicios de la huelga?

Si la huelga es un arma de dos filos por la que salen igualmente damnificados obrero y patrono, ¿por qué ahora, sin precedente alguno, sin ejemplo anterior y sin ley que sirvan de apoyo, ha de pagar el patrono una cantidad—sea la que sea, —en calidad de indemnización de huelga? Comprendan los obreros que por parte de los patronos ha habido tanto ahora como en la reciente y última huelga, deseos, ánimos y hechos para la mejora del oficio y dignificación del trabajador albañil; cruzamos ahora, además, por una crisis comprometida en que el capital se muestra reacio a emprender nuevas edificaciones y por tanto a dar trabajo y pan a los trabajadores, y entre unos y otros hemos de armonizar y sortear esta difícil crisis para que sea llevadera y entre todos quede repartida por igual.

No se dejen llevar por espíritus inquietos ni cabecillas rebeldes y hagan caso omiso de represalias y agitaciones que manos ocultas, ajenas y perversas pretenden hacer del honrado y laborioso albañil un torpe juguete de ambiciones y odios personales.

Mediten bien los obreros su situación y la cada vez más difícil de los patronos, y piensen que no es la violencia, sino la transigencia y el constante trabajo lo que puede resolver este nuevo giro que toma la huelga para todos perjudicial y que agrava cada vez más la situación por que atraviesa Valencia, que son muchos los oficios que no dan de comer y muchos los braceros que mendigan pan para ellos y para sus desolados hogares, porque no hay trabajo.

Espectáculos

APOLO.—Sesión permanente de cine de 6 tarde a 12'30 noche.

RUZAFA.—A las 9: Lysistrata, Las llaves del cielo (estreno) y El amigo Melquiades.

CINE MODERNO.—Sesión permanente hasta las 12'30 de la noche.

CINE SOROLLA.—Sesión continua desde las 5 de a tarde.

CINE EL CID.—Sesión continua desde las 5 de la tarde.

La fiesta nacional

ZARAGOZA

Toros de Miura

Gallo, Gaona y Gallito

Hay un lleno en la Plaza.

Primero. Gallo lancea de capa con poca quietud.

Tres varas por dos tumbos y un caballo para el arrastre dan la estadística del primer tercio.

Adornado el morrillo del cornúpeto con dos pares y medio de rehiletes, pasa a manos del Gallo, que encuentra al bicho defendiéndose en tablas.

El muleteo es inteligente y adornado.

Clava media estocada alta y descabella a la ballestilla. (Ovación.)

Segundo. Gaona lancea de capa y se le aplaude.

Con cuatro alfilerazos por tres descendimientos y dos pencos difuntos pasa el miura a banderillas.

Iglesias y Segurita clavan los tres pares reglamentarios.

Gaona muletea con desconfianza.

Su faena resulta aburrida.

Atiza un pinchazo hondo.

Arrea otro y cae en la misma cara de la res.

Por fortuna no sufre un serio percance.

Acaba con media con derrame exterior y suenan palmas.

Tercero. Gallito lo saluda con cinco verónicas y una rebolera. (Ovación).

Cinco varas, tres tumbos y un penco cadáver.

Los hermanos Gallo se adornan en quites y son aplaudidos.

Joselito clava un magnífico par, a instancia del público.

Chiquilín y Cantimplas acaban el tercio.

Blanquet es ovacionado por su infatigable brega.

Joselito muletea cerca y confiado.

Pincha tres veces. (Bronca.)

El toro dobla.

Cuarto. Aguanta tres lanzadas a cambio de dos tumbos.

Los rehileteros cumplen.

Gallo muletea desconfiado.

Media estocada pescuecera; un pinchazo feo y una puñalada a paso de banderillas. (Bronca y almohadillas.)

Otra puñalada y nueva bronca.

Acaba con media estocada caidilla. (Ovación (?)

Quinto. Apunto cuatro varas por cinco tumbos y tres jamelgos inertes.

Cogida de Gaona

A la salida de un quite, Gaona es enganchado por una pierna y derribado.

Joselito le hace el quite.

Gaona se levanta renqueando.

Luégo Gaona coge los rehiletes y clava dos pares superiormente.

Con el trapo rojo hace una faena breve, de cerca, y coreada con olés.

Media estocada alta y una entera caidilla. (Ovación.)

Sexto. Joselito es aplaudido por sus verónicas.

Con cinco buenos puyazos por tres tumbos y un clavileño fuera de combate se pasa a banderillas.

Gallito y Gaona se lucen en quites.

Joselito coge los palitroques y llena el tercio con cuatro pases al cuarteo, por el lado derecho, de un modo piramidal. (Ovación.)

Joselito muletea valiente, confiado y adornado.

El toro está difícil.

Pincha dos veces y acaba con una estocada entera, delantera. (Pitos y palmas.)

El tiroteo de anoche

En el extremo del Mercado Central ocurrió anoche a las ocho y media un suceso que pudo tener fatales consecuencias.

Dos sujetos de los muchos que merodean por el indicado sitio, que se dedican a la venta de tabaco de contrabando a los labradores que a diario concurren—pues sabido es que en aquel trayecto hay tres posadas cuyos dueños no conocen a ningún agente de Policía,—iban cuestionando ya hacía mucho rato.

Una pareja de la Guardia civil de a caballo, apercibida de lo que ocurría, les seguía de cerca; dichos sujetos, cuestionando acaloradamente se metieron en un cafetín del Mercado donde expenden billetes para la estación de Liria (vía ancha); al poco rato salieron de allí en actitud poco tranquilizadora; uno de ellos hizo tres disparos, que afortunadamente no tuvieron consecuencias.

La alarma que se produjo fué grande, debido a la hora en que esto ocurría, siendo un verdadero milagro el que no hayan ocurrido desgracias, puesto que uno de los proyectiles se incrustó en la puerta de la posada de la Estrella, a la altura de un hombre.

La guardia civil, que presenció el suceso desde antes de ocurrir, intervino.

Estos son los informes recogidos en el lugar del suceso.

Con el fin de completar nuestra información nos dirigimos, en unión de otros compañeros, al retén del distrito, y allí, ¡qué vergüenza!, no sabían si se había practicado detención alguna.

De allí nos dirigimos al Gobierno civil y, ¡otra vergüenza!, tampoco sabía nada la policía.

En vista de que nuestra información era incompleta y con el afán de servir a nuestros lectores nos dirigimos al Juzgado de guardia, y a este centro no fué conducido ningún detenido.

Esta madrugada, a las 2'30, ha sido conducido por los guardias de Seguridad al Juzgado, Manuel Llopis Aragó, hijo del dueño del cafetín ya citado.

Hemos podido averiguar que los autores de los disparos son dos hermanos conocidos por "els oliveros", y que hicieron los disparos contra el detenido.

Del consulado inglés en Valencia

El cónsul de la Gran Bretaña en esta capital se ha dignado remitirnos un folleto, que le agradecemos, que contiene las declaraciones hechas por Mr. Asquith y sir Edward Grey en la Cámara de los Comunes en los días 3, 4 y 5 de Agosto.

Aunque son conocidas de nuestros lectores por los despachos telegráficos que publicamos en su día, procuraremos dar un extracto más amplio de las mismas.

Al cerrar

(POR TELÉGRAFO)

Parte oficial francés

Los combates de caballería

Burdeos.—El parte oficial facilitado a las tres de la tarde por el Ministerio de la Guerra, dice así:

"Las operaciones en todo el frente se desarrollan con normalidad.

Progresamos en la región de Berry-au-Bec y Graonne.

En el ala derecha, sin novedad.

Es completamente falso que los alemanes hayan entrado en Verdun.

Aunque no tenemos por costumbre el desmentir las inexactitudes de la Prensa alemana, tenemos que denunciar, como falsas, las noticias que aquélla publica sobre la destrucción de dos divisiones de caballería francesa, por ser completamente falsa.

Lo que ocurre es que importantes fuerzas de caballería, alemanas y francesas, ambas bien sostenidas, libran grandes combates hace varios días en la línea La Bassée-Estaires-Bailleul; y si bien los alemanes han progresado ligeramente entre el canal de La Bassée y el río Lys, ha tenido que replegarse al Norte de éste, sufriendo pérdidas tan importantes como las francesas.

Por otra parte dicen los alemanes que se preparan para el sitio de Verdun, cuando nunca, hasta ahora, han llegado a rozarse directamente con dicha plaza.

Han hecho dos tentativas infructuosas, pretendiendo envolver a las tropas que en aquella plaza operan.

En una de ellas, aunque no lo dijimos, destruimos a dos batallones alemanes.

En sus restantes tentativas, fueron los alemanes batidos de flanco por nuestras tropas, que subían del Sur al Norte por los altos del Mosa y el Woevre meridional.

Construyendo ferrocarriles

Londres.—Telegramas recibidos de Amsterdam anuncian que los alemanes emplean a los prisioneros rusos y franceses en construir una nueva línea férrea desde Lieja a Coblentza y un ramal desde Colonia a Tilt.

Dirigen los trabajos ingenieros alemanes, desplegándose en ellos gran actividad.

Fábula repetida

París.—Se dice que antes de la guerra los alemanes compraron unos terrenos en las inmediaciones de Amberes, donde establecieron unas fábricas.

Al llegar las tropas alemanas destruyeron las fábricas, y quedaron al descubierto las plataformas construidas en ellas con el objeto único de emplazar la artillería gruesa, que era lo que se proponían los compradores de los terrenos.

Instalación del Gobierno belga

Burdeos (reexpedido desde Irún).—Ayer marchó al Havre el ministro de Marina francés.

Tiene por objeto este viaje procurar al Gobierno belga decorosa instalación.

Este traslado, dolorosísimo para los belgas, es debido a que de Bélgica sólo queda una pequeñísima porción de terrenos en poder de los naturales, estando todo el territorio dominado por los alemanes.

El rey Alberto

Burdeos.—El rey Alberto continúa al frente de los restos de su ejército, junto a la frontera de Francia y muy cerca de Dunkerque, estando en comunicación directa con el general francés Castelnau.

El rey disimula con gran energía su abatimiento a fin de infundir ánimo a sus tropas.

En el campamento se mezcla con sus soldados, animándoles.

La reina, por su parte, agasaja también a los soldados dándoles cigarrillos y flores.

Esta actitud de los soberanos centuplica el entusiasmo de las tropas, que ven a aquéllos sometidos a las más crueles penas y compartiendo las privaciones y sufrimientos de la vida de campaña.

La artillería belga

Burdeos.—Excepto diez cañones de grueso calibre que inutilizaron los belgas, toda la artillería han conseguido salvarla.

Evacuación de Ostende

Burdeos.—Las tropas belgas e inglesas han evacuado a Ostende y se dirigen hacia la frontera francesa.

Los buques de guerra ingleses continúan frente al puerto y se preparan para bombardear a los alemanes por encima de la población cuando éstos se aproximen a ella.

Nombramientos pontificios

Roma.—Han sido nombrados:

Secretario de la Sagrada Congregación del Santo Oficio el Cardenal Merry del Val.

Prefecto de la Sagrada Congregación de Sacramentos, el Cardenal Gistini.

Los rusos ante Przemysl

Roma.—Desde Viena dicen que los rusos que atacan a Przemysl sólo están en la parte oriental.

El resto del circuito se halla completamente libre.

Del "Pollada", que se fué a pique

Madrid.—En la embajada alemana han facilitado la siguiente Nota:

"El crucero ruso "Pollada" fué echado a pique por el torpedero número 6 a la vista del Golfo de Finlandia.

Portugal contra Alemania y Austria

En la nota anterior se añade que la declaración de guerra de Portugal a Alemania y Austria se espera para dentro de unos ocho días.

Los republicanos, por Unamuno

Bilbao.—En la sesión del Ayuntamiento se han promovido fuertes alborotos.

Los republicanos han pedido que se elevara una protesta contra el ministro señor Bergamín, por haber destituido al señor Unamuno de la Rectoría de Salamanca.

También se proponía declarar a Unamuno hijo predilecto de Bilbao.

El alcalde ha admitido la moción, con la condición de que la protesta se cambiase por súplica.

Al ponerse a votación, las izquierdas han pedido que se rechazase la enmienda del alcalde.

Con tal motivo ha habido fuertes protestas y gran escandalazo.

El alcalde ha suspendido la sesión.

Los republicanos han pedido sesión extraordinaria para acordar un voto de censura contra el alcalde.

Puentes destruidos

Roma.—Noticias de Viena dan cuenta de que los austriacos han destruido los puentes militares que los rusos habían establecido en Sosnica y Plemeant.

Los rusos, rechazados

Roma.—Los alemanes han impedido que los rusos vuelvan sobre Skierniewice.

La tentativa de éstos de cruzar el Vistula ha fracasado.

El marqués de San Giuliano

Roma.—Continúa gravísimo el marqués de San Giuliano.

Se ha encargado interinamente de la cartera de Negocios extranjeros el señor Salandra.

Portugal hace el amor a Inglaterra

Londres.—La información de la agencia Reuter, dice:

"Los sentimientos de simpatía de Portugal hacia Inglaterra aumenta cada día desde que estalló la guerra.

Portugal está dispuesto a sufrir todas cuantas eventualidades y ayudará a Inglaterra en todo cuanto le sea necesario en cualquier momento."

Ha ordenado al efecto la movilización parcial, que se publicará mañana.

Es inexto que Portugal haga declaración de guerra a Alemania.

Viaje del Nuncio de Su Santidad

Pamplona.—El Nuncio de Su Santidad, Mons. Ragonesi, acompañado del Prelado de la diócesis, ha marchado a la residencia de los Padres Jesuítas de Castillo Javier.

Pernocta esta noche en dicho punto.

Mañana marchará a Tudela.

Desde este punto regresará a Madrid.

Ha sido despedido por las autoridades.

Los seminaristas le han aclamado y vitoreado.

Rumor no confirmado

Coruña.—Circula el rumor de que el vapor inglés "Orcona", que salió de este puerto el día 5 con rumbo a América, ha sido echado a pique por un crucero alemán a la altura del cabo de San Vicente.

El buque inglés zarpó de este puerto escoltado por el crucero "Amphitrite".

La casa consignataria niega la exactitud de este rumor.

Portugal, a la guerra

Lisboa.—Se ha reunido el Consejo de ministros.

Ha acordado convocar a las Cámaras para el viernes.

Se tratará de las medidas que se han de adoptar con motivo de la guerra y de la movilización.

Se darán varias conferencias para explicar al pueblo la actitud de la nación ante el conflicto europeo.

El Gobierno ha dirigido una proclama al país dando a conocer sus acuerdos.

Salida de embajadores

Lisboa.—El embajador alemán saldrá en la presente semana de esta capital.

Al ministro portugués en Berlín se le ha indicado que se retire.

La Tribuna

Sigue traduciendo noticias y episodios de varios periódicos extranjeros.

El Correo Español

Dedica su fondo a criticar la perfidia de Inglaterra, que no contenta con que Portugal se adhiera a la alianza franco-inglesa, le obliga a auxiliarla, imponiéndole la movilización de sus tropas, para llevarlas al teatro de la guerra.

"De ser cierto el rumor, dice, no se explica que en el pueblo portugués no se produzcan disturbios y que no deserten los soldados"; pero afirma que los ilusos gobernantes que ahora pierden el juicio, es posible que más tarde pierdan la cabeza.

La Epoca

En su editorial se ocupa de la dificilísima situación creada por la repatriación en España, con motivo del actual conflicto.

Afirma que esto viene a demostrar la tesis que siempre ha sostenido de que la emigración no es nociva, si está bien encauzada.

Aboga por que los Gobiernos la mantengan y la estimulen, como indispensable recurso para la vida de la población española.

La Correspondencia Militar

En su artículo de fondo analiza la movilización alemana.

Afirma que los demás Estados tienen mucho que aprender de Alemania, pues está demostrado que ésta reconoce sus faltas, como lo prueba el hecho de que ha remediado ahora las deficiencias en su movilización en la guerra del 70.

Heraldo de Madrid

Publica las interesantes manifestaciones de un español que acaba de llegar de Berlín.

Dice que la organización del ejército es insuperable y que los alemanes tienen una fe ciega en el éxito de sus armas, demostrándolo el gran entusiasmo que allí reina.

Hay dos millones de voluntarios, los cuales se creen innecesarios por ahora.

El citado espanol ha protestado con indignación del salvajismo que se atribuye a los germanos, siendo en Alemania escasísimo el número de analfabetos.

El Siglo Futuro

Analiza algunos aspectos de la guerra entre alemanes y aliados, deduciendo que la situación de los segundos es grave.

Diario Universal

Como francófilo, contrariado con la caída de Amberes, reconoce su mucha importancia.

Cree que constituye un triunfo para los alemanes, para plantear problemas que embarazarán la situación de los aliados y afianzará la fe ciego de los alemanes en su triunfo definitivo.

La Correspondencia de España

Sigue publicando impresiones de la guerra, quitando, como buena francófila, importancia a la toma de Amberes y Lila.

Estima que la rendición de Amberes aumentará el odio inglés a Alemania, haciendo más enconada la lucha.

Nuestro servicio en la frontera

Los lusos a la guerra

Bilbao.—Una nota de la embajada de Alemania dice que Inglaterra ha pedido a Portugal un cuerpo de ejército auxiliar, para que opere en Francia.

El Gobierno portugués se reune para adoptar una resolución y dictar medidas.

Se cree que Portugal declarará la guerra a Alemania y Austria, antes de ocho días.

El último parte oficial

Todo está igual

Bilbao.—El comunicado oficial del Gobierno francés facilitado a las diez de la noche, transmitido desde Burdeos, dice que, según informes generales, durante la tarde no ha habido ninguna modificación importante en la situación de los ejércitos.

Voto de confianza

París.—El grupo socialista unificado ha oído al ministro Senvat Guesde exponer la participación en las obras de Defensa nacional del Gobierno.

Los miembros del grupo votaron por unanimidad un orden del día declarando su absoluta confianza en Servat Guesde para que continúe en el seno del Gobierno.

Los belgas en Inglaterra

Folquelston.—Los ingleses se esfuerzan en cuidar y mantener a los numerosos refugiados belgas llegados a Londres y a todo el litoral meridional de la Gran Bretaña.

Los refugiados cuentan que han sufrido grandes miserias.

También relatan hechos que sobrepasan todo lo imaginable respecto a las atrocidades cometidas por los alemanes.

En la Casa de la Convalecencia francesa de Bregheton han sido recogidos todos los refugiados posibles.

Diez.

Segunda edición

Teatros

APOLO

A los éxitos de ayer (el de la film "El puésped de media noche" fué realmente grande por su interés, sus incidentes novelescos y su rica presentación) se unirán en el programa de hoy jueves infantil, otros tres, los que obtendrán, sin duda, los estrenos "La zingara", de Cines, y 1.005 metros; "Un drama en Kentkutli" (Vitagraph), y "John, ciceroni" (Messter).

Mañana viernes, en función de gran moda, se darán dos estrenos: "Los misterios del castillo de Monroe".

RUZAFA

Hoy jueves se estrenará en este teatro la zarzuela en un acto dividido en cinco cuadros, original de Luis de Larra y M. Fernández de la Puente, música del maestro Rafael Calleja, titulada "Las llaves del cielo", siendo sus principales intérpretes las Sras. Delgado, J. del Campo, niña Pérez y los Sres. León, Tomás, Porta, Frontera y Pitarch.

CINE SOROLLA

Hoy figura en el cartel la película "El desfalco en un banco", de bonita fotografía e instructiva, pues en ella se ve cómo funciona un submarino en el que presta sus servicios el cajero del susodicho barco, que al robarle cierta cantidad no tiene valor para presentarse a su principal. Estando en alta mar se entera por los periódicos de que no ha habido tal desfalco, y entonces se fuga del submarino, y a nado gana el puerto. La cinta resulta de gran interés, lo mismo que el resto del programa.

La corrida del domingo

Ayer por la tarde y ante un público que no bajaría de tres mil aficionados fueron desencajonados los seis hermosos toros de D. Juan Contreras, con los que Joselito lucirá su vasto repertorio taurino el domingo próximo.

El público saludó con aplausos la salida de los toros y anticipó ya con ellos el éxito de la corrida.

La empresa nos ruega que digamos que quienes tengan hechos encargos de localidades pueden pasar por la contaduría de la Plaza mañana, de tres a seis de la tarde.

Cine Sorolla

PROGRAMA PARA HOY

TODO ESTRENOS

La película de gran trama y de asunto policíaco en tres partes:

La cerradura secreta

Sensacional cinta de grandes panoramas, en dos partes y titulada:

El desfalco de un Banco

Sesión permanente de 4 tarde a 12'30 noche

CINE SOROLLA

Trinquete de Pelayo

Hoy, a las cuatro, gran partido de pelota a escalera cuerda, a 60 tantos, desafío de 250 ptas., juego libre.

Chiquet de Sueca, Rullet y Rafelo, contra Faixeret de Gandía, Robellet de Denia y Churret.

Precio: 25 céntimos

Publicaciones

Gráfico Legitimista.—Se ha puesto a la venta el número 204, con variadísimo texto y nutrida información de la guerra y de asuntos jaimistas. 20 céntimos en todos los quioscos.

—

D. Benjamín Lapiedra Cherp ha tenido la bondad de enviarnos la Memoria de que es autor, leída en el Conservatorio en el reparto de premios a los alumnos.

Contiene una interesante monografía del violín y de los violinistas.

Agradecemos la atención.

—

Ha aparecido *El Defensor Valenciano*, continuación de *El Defensor Anninistrativo*, dirigido por D. Manuel Vargas.

—

Hemos recibido el número 22 de *Industria y Comercio*, semanario órgano de Unión Gremial.

Entre otros originales de interés publica un artículo sobre la próxima renovación de vocales de la Cámara de Comercio y el señalamiento de días y horas para la elección de síndicos y clasificadores de los distintos Gremios para el año próximo.

—

Mundo Gráfico.—El número de esta semana es muy notable. Su información gráfica de la guera es completísima y el texto ipmejorable. 20 céntimos en los quioscos.

Elixir de Guayacol del doctor Torréns

Primer preparado de Guayacol en forma de elixir

MEDICAMENTO HEROICO PARA LA CURACION DE LA

TISIS PULMONAR

de resultados seguros para combatir las
TOSES PERTINACES
ENFERMEDADES DEL PECHO
CATARROS DE LOS BRONQUIOS
RESFRIADOS ANTIGUOS, ETCÉTERA

MUY UTIL EN LA

Convalecencia de la pulmonía

En la inmensa mayoría de las cosas basta consumir UNO o DOS frascos para alcanzar la

Completa curación

Los resultados son todavía mucho más rápidos si se emplea este preparado para la curación de un SIMPLE RESFRIADO O CATARRO.

El Elixir de Guayacol del Dr. Torréns, vistas numerosas decepciones de planes terapéuticos racionalmente dirigidos a combatir la "tuberculosis pulmonar crónica", ha sido especialmente el objeto de mis observaciones, sorprendiéndome con gran satisfacción los rápidos y poderosísimos efectos favorables que con su empleo obtuve.—Dr. J. Luis Vidal.

El Elixir de Guayacol Torréns, debido a su preparación especial, es el mejor remedio de la tuberculosis, pues sin duda alguna aminora los padecimientos de los tísicos y detiene la marcha del proceso tuberculoso.—Dres. Valls, Gonzalbes, Espinós, Vidal y Llobregat.

El Elixir de Guayacol Torréns, al contrario de lo que sucede con los demás balsámicos, descongestiona rápidamente el parénquima pulmonar, y por ello es útil, no solo en las pulmonías, sino en todas las bronquitis y hasta en las hiperemias del pulmón.—Dr. Valls.

El Elixir de Guayacol Torréns, es la mejor preparación conocida para cobatir con éxito las afecciones del aparato respiratorio.—Dr. Quilis.

El Elixir de Guayacol del Dr. Torréns, es un preparado utilísimo en las afecciones de las vías respiratorias y que vale la pena ser conocido de los médicos, pues puede reportarles grandes beneficios.—Dr. Luis Valls.

El éxito alcanzado con el *Elixir de Guayacol Torréns*, ha sido tan satisfactorio, que no he dudado un momento en hacerlo público y manifestárselo al Dr. Torréns.—Emilio Gonzálvez, licenciado en Medicina y Cirugía.

Llamo la atención de los médicos y enfermos sobre la utilidad indiscutible del *Elixir de Guayacol Torréns* en la tuberculosis, pues llena mejor la indicación morbosa que otro medicamento antiséptico pulmonar.—Francisco A. Llobregat, licenciado en Medicina y Cirugía.

He usado en varios casos el *Elixir de Guayacol Torréns*, en dos de ellos en unión de otros compañeros de Consulta y siempre he obtenido brillantes resultados.—Dr. Tomás Babiera.

He obtenido muy buenos resultados en cuantos casos he empleado el *Elixir de Guayacol Torréns*, no solo en el curso de las afecciones agudas y crónicas de las vías respiratorias, sino en la convalecencia des las mismas.—Dr. Paulino Valiente.

He ordenado infinidad de veces el *Elixir de Guayacol Torréns* y me cabe la satisfisfacción de hacer público que en todas he obtenido un éxito completo.—Dr. Pérez Castillo.

NOTA. Otra preparación con el mismo nombre de ELIXIR DE GUAYACOL se ha hecho *posteriormente* pero su composición es distinta de ELIXIR DE GUAYACOL DEL DR. TORRENS. A la clase médica y al público dejamos la apreciación de las diferencias y juicios que de ella formen.

Para la venta: Farmacia del Dr. Torréns, plaza de Mercado, 73, Valencia, junto a la droguería de la Luna

Comerciantes e industriales

La nueva lámpara "NITRA" ha resuelto el problema del alumbrado eléctrico económico.

Todos los Arcos Voltaicos deben sustituirse por la nueva lámpara "NITRA"

Consumo, medio watio por bujía: *una lámpara "NITRA" de 200 bujías consume* como una lámpara de filamento metálico de 100 bujías o una de filamento de carbón de 25 bujías

Tipos 200, 400, 600, 1.000, 1.500, 2.000 y 3.000 bujías.

Desaparecieron las molestias de los arcos voltaicos

De venta en todas las Centrales y Establecimientos de Electricidad y

.A E. G.-Thomson Houston Ibérica (S. A.)

MADRID - BARCELONA - BILBAO - GIJON - VALENCIA - SEVILLA - ZARAGOZA

Máquinas GRITZNER para coser

Pi y Margall, núms. 12 y 14. Teléfono 48

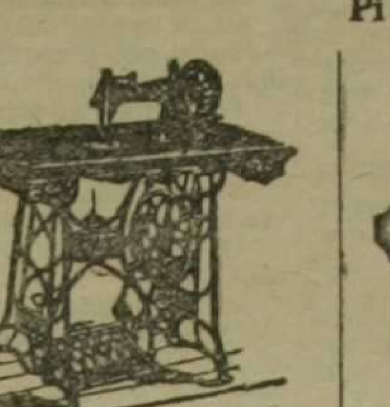

Nuestra bobina central es la única que borda sin cambiar piezas; sólo con tocar un resorte queda en disposición de bordar.

Stoewer Record

Escritura visible, magnífica y perfectamente alineada con cambios de rapidez.

BICICLETAS
Gritzner y Hopper
Motocicletas
con side-car

Gromófonos

Desde 50 ptas. en adelante, de las mejores marcas conocidas hasta la fecha. Discos

"Pídanse catálogos"

Rectilíneas Walter. Grandiosa para hacer calceta y fabricación de géneros de punto. Gran surtido en agujas piezas sueltas y accesorios de todos sistemas.

LA MUNDIAL

SOCIEDAD ANONIMA DE SEGUROS

Domicilio: MADRID, Zorrilla, 11

Capital Social (1) 1.000.000 de pesetas, suscripto, 250.000 pesetas, desembolsado.

Autorizada por Reales Ordenes de 8 de Julio de 1909 y 1.° de Abril de 1912

Inscripta en el Registro del Ministerio de Fomento

¡EFECTUADOS LOS DEPOSITOS NECESARIOS

Conforme a la Ley de Seguros de 14 de Mayo de 1908

SEGUROS MUTUOS DE VIDA

Supervivencia, Previsión y Ahorro

Seguros de ganados

Robo, hurto y extravío — Muerte e inutilización

Sucursal en Valencia: Llano del Remedio, esquina Colón

(1) Acordado el desembolso de otras 255.000 pesetas

Aprobado por la Comisaría general de Seguros en 27 Abril de 1912

Telegrafía sin hilos

Preparación rápida y completa por profesores técnicos. Estación montada con los aparatos necesarios por un señor ingeniero.

Hay clases también, de ocho y media a once de la noche. Internado, Correos, Telégrafos, Sobrestantes.

Centro general de Estudios. Academia Pelayo, p. Reina, 2

Cura gratuita de los ojos

Todos los días, de 9 a 10, en la clínica del Dr. Viciano, calle de Salvá, 14, (detrás de la Universidad).

Aviso a los Herniados

Valero Trencats). Fábrica de bragueros y suspensorios, bragueros de todas clases y sistemas, a precios más baratos que nadie.

Curación radical en 15 días de los hernios infantes, genaceolo... clase de comportamiento a precios muy económicos.

Plaza de Emilio Castelar, 5, pral. (antes San Francisco).

Gabinete de masaje

Unico de Valencia dotado de los aparatos apropiados modernos para el tratamiento de la obesidad, deformidades físicas, estaturas bajas, reuma, artritismo, parálisis y atrofias musculares, hernias, estreñimiento, etc. Consultad para convenceros. Pedid instrucciones, que remite gratis, para crecer ocho centímetros, adelgazar el cuerpo y desarrollarse. Dirigirse al Profesor Albert, Pi y Margall, 38, Valencia.

ANISOSA

Nuevo preparado compuesto de bicarbonato de sosa purísimo y esencia de anís. Sustituye con gran ventaja al bicarbonato en todos sus usos. Caja, 0'50 pesetas.

SOLUCION BENEDICTO

de glicero-fosfato de cal con CREOSOTAL. -Tuberculosis, catarros crónicos, bronquitis y debilidad general.—Frasco 2'50 ptas. en

DEPOSITO

Dr. Benedicto, San Bernardo, 41, Madrid

En Valencia en las principales farmacias y en la de A. Gamir, San Fernando, 34.

BUQUES

Servicio semanal directo

Para Londres
FUNISIE cargará el 17 de Octubre

Para Liverpool
ARVONIAN cargará el 17 de Octubre

Para Glasgow
ALHAMA cargará el 17 de Octubre

Para Bristol y Cardiff
CIMRIAN cargará el 17 de Octubre

Para New-York
TITANIA cargará el 17 de Octubre

Amsterdam y Rotterdam
HECTOR cargará el 15 de Octubre

Consignatarios: Sres. Ries y Compañía calle de Colón núm. 72.

Servicio regular de vapores

especialmente para el transporte de fruta y vino

Para Londres
ALVARADO saldrá el 16 de Octubre

Consignatarios: Sres. Mac-Andrews y Compañía, Llano del Remedio, letres A G, entresuelo, chaflán frente a la Glorieta.

Subasta

de una casa de recreo

Con intervención del corredor colegiado D. Carmelo Muñoz, calle de Maldonado, 14, pral. (teléfono 888), y en el despacho del notario D. Manuel Brugada, plaza de Mariano Benlliure, núm. 1, entresuelo, se subastará y rematará, si las posturas fuesen aceptables, el día TRES del próximo mes de Noviembre, a las doce horas, una casita de recreo situada

en el camino del Grao

Que se compone de bajos y huerto plantado de árboles frutales, de cabida tres cuartones.

Los títulos y pliego de condiciones están en la notaría, y el corredor dará más detalles.

Subasta

con retasa del 25 %

Procedente de cierta testamentaría, se subastará en el despacho del notario D. Salvador Romero Redón, Serranos, 2, y con intervención del corredor D. Francisco Canut, el día tres de Noviembre, a las once de la mañana:

Una casa en esta ciudad, calle de la Barchilla, 2, *con vistas y entrada por la plaza del Miguelete.*

Titulación y pliego de condiciones en la citada notaría, y para detalles, el corredor.

Subasta

de una finca en Requena

Con intervención del corredor colegiado D. Carmelo Muñoz, calle de Maldonado, 14, pral. (teléfono 883), y en el despacho del notario D. José Valiente, calle de Caballeros, núm. 24, pral., se subastará y rematará, si las posturas fuesen aceptables, el día TREINTA Y UNO del actual, a las doce horas la finca siguiente:

Una gran finca que se compone de unas quinientas hanegadas plantadas de viñas, olivos, huertos, pinos, etc., con una casa palacio, compuesta de bajos, piso principal y cambra, con molino de aceite y grandes bodegas y corrales para ganados, y otra casa de campo con corrales para ganados.

La titulación y pliego de condiciones están de manifiesto en la lidicada notaría, y el referido corredor dará más detalles.

Profesora de francés

Enseñanza para jóvenes de ambos sexos. *Método práctico* por el que se aprende fácil y agradablemente dicho idioma en poco tiempo. Método teórico, práctico. Reune las ventajas del anterior sujetándose a los programas del Instituto y de la Normal. Hospital, 22, 2.° piso. 2.° puerta.

Máquina a vapor

con generador de 25 caballos efectivos, se vende barata. Escribir THOMAS, Mallorca, núm. 27, Barcelona.

Joven de 13 años

buenas referencias, sabiendo leer, escribir y cuentas, desea colocación de camarero o cualquier ocupación. Razón: Císcar, portería, 25, de tres a cuatro.

Sacerdote francés

Se ofrece para dar lecciones de este idioma a señores y señoras, en su casa o a domicilio. Razón: calle Porchets, junto a la plaza de Cajeros, 10, 3.°

A los cazadores de pájaros

Vendo aljonje puro, para hacer visque, sin mezcla de ninguna especie, a 6 ptas. kilo. Cuarte, número 86 Valencia.

En Godella

calle Ancha de la Debesa, núm. 53, se vende un altar propio para oratorio. Razón: En el Núm. 61, de la misma calle.

Se alquila

un piso segundo en punto céntrico. Para poca familia. Buena casa. Razón: Vilaragud, 2, portería.

Fuera canas

Desaparecen con el uso del AGUA VIRGINAL PROGRESIVA. No contiene nitrato de plata ni otra materia nociva. No mancha la piel ni la ropa. De venta en la farmacia de la Morera, plaza de las Barcas, esquina a la calle de Don Juan de Austria, Valencia. Precio del frasco 3 ptas.

Canas

El que las tiene, porque quiere; desaparecen con el tan acreditado e insustituible Tinte Americano. Composición sin igual. Precio del frasco 1'25 ptas. Farmacia del autor, Carda 3 Valencia.

Colocaciones buenas y estables

Se concederá la representación de empresa importante a personas bien relacionadas con agricultores y aptas para negocios de propaganda, que den buenas referencias y presten fianza metálica o en valores del Estado. Han de residir en cabezas de distrito o pueblos de su importancia. Razón: Tomás Rico, calle Cocinas, 3, principal, de diez a doce. No se contestarán cartas que no vayan acompañadas de sobre franqueado.

Caridad

La suplica una familia que se encuentra en la mayor indigencia. Habita: Ripalda, 24, 8.° puerta.

Caridad

La podrán practicar las personas caritativas a una familia necesitada, en la calle de Duato, 3.

Tinta negra

La más negra a 1'50 ptas. litro. Talonarios de 100 recibos, para alquileres, 0'50 ptas. Librería de Matías Real, Correjería, núm. 20.

Embarazo, partos

D.ª Antonia Chirivella, (tocóloga) con real título, participa a su numerosa y distinguida clientela que ha trasladado su consultorio sobre enfermedades del embarazo y partos a la calle Torno San Cristóbal, 11, junto a la calle de la Paz y Libreros, Valencia. Nota: Gabinetes para casos de la profesión con todos los adelantos científicos e higiénicos.

Gran ocasión

En la calle de la Encarnación, 15, bajo, se vende una jardinera de Salón, un centro y dos paisajes, todo sin usar; además hay también dos urnas o escaparates de nogal buenos, en buen uso y muy bonitos.

Señora viuda

y sola, de inmejorables referencias, se ofrece para ama de llaves, para señor solo, casa de poca familia, o para repasar ropa o planchar, para la capital u otras capitales. Darán razón: Calle Rubiols, 10, bajo,

Colocación

La desea un sargento retirado, buenas referencias y fianza en metálico de dos o tres mil pesetas, para cobrador, guarda almacén, u otra cosa análoga. Razón: Cubells, 6, 2.°, Valencia.

Antigua Zapatería del Cazador

Calle de la Carda, núm. 20

Esta es la más acreditada y la más recomendada en el calzado con suelas de cáñamo, tanto para campo como para pies delicados. Unica y exclusiva en esta especialidad, premiada en varias exposiciones.

Fundada en el año 1859

Garantiza no existir en sus calzados, por económicos que sean, ningún material nocivo a la salud, como son el cartón, la suela vieja y otros engaños que el público desconoce.

Ojo. No confundirla con ninguna otra casa

Marca registrada, patentada en 23.156.

LUIS FARINETTI

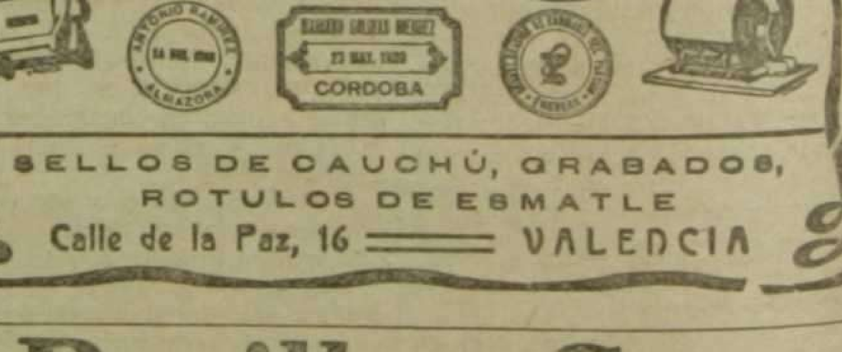

SELLOS DE CAUCHÚ, GRABADOS,
ROTULOS DE ESMATLE
Calle de la Paz, 16 — VALENCIA

CERERIA Y BUJIAS DE FRANCISCO SEMPERE

Sucesor de hijos de Vicente Sempere.—Albaida - Valencia - (España)

Protector Montepío o Cler Valentino

Unica casa que mereció diploma de honor con medalla de oro en las Exposiciones de Valencia.

Garantía en las VELAS DE CERA PURA.

Notable clase MAXIMA para las dos velas de la Santa Misa, según interpretación del Rescripto de la Sagrada Congregación de Ritos.

Cirios para la COMPETENCIA de similares con mezcla de cera, de sorprendente resultado.

Cirios esteáricos y bujías de todas clases y colores

Se emplea MECHA TRENZADA cuando se solicita

Representante en Valencia: D. VICENTE MUÑOZ IZQUIERDO, P. del Angel, núm. 1.

VILLAVIEJA — BALNEARIO CERVELLON

A cargo de José Montesinos.-Baños de Fuente Calda

Curación del reumatismo articular y muscular; afecciones de los órganos genitales, femeninos, externo y medio, evitándose raspados; enfermedades de la piel, artritismo en todas sus formas, gota, traumatismo, fracturas mal consolidadas, parálisis, cólicos hepáticos, litiasis úrica y en los estados gástricos las dispepsias, catarros, etc. El mejor establecimiento de los que existen en Villavieja y único que posee la tan eficaz agua manantial de Fuente Calda. Cocinas particulares para los que quieran cocinarse por su cuenta. Precios económicos. Coche en la estación de Nules a todos los trenes. Para más detalles dirigirse al señor Montesinos, en Villavieja, o al almacén de papeles pintados de F. Lloréns, Poeta Querol, 4, y Ballesteros, 7, VALENCIA.

A los diabéticos

Una buena noticia tenemos que dar a los que padecen esta enfermedad. Se trata de un nuevo preparado que está produciendo tan excelente éxito, que personas que se encontraban abatidas por demás, y en último período, han sufrido tal transformación que hoy puede decirse que están ya casi restablecidas, dedicándose a sus habituales faenas.

Tenemos testimonios muy probados y daremos toda clase de detalles a quien le interese, indicando personas enfermas ya varios años y hoy relativamente curadas.

Más detalles, c. del Angel, 6. entlo. de 9 a 1, Valencia.

Fàbrica de Ornamentos de Iglesia

Justo Burillo y Comp.ª

Luis Vives, 5, entresuelo, y Paz, 10, VALENCIA

Terciopelos-Tisús en plata y oro fino a realce y plano.

Espolines, Rasos y *Noblezas* en seda, metal plata y oro fino del mejor título, garantizado.

Géneros especiales para trajes Corales,

Damascos y toda clase de tejidos de seda.

Pasamanería de seda, oro fino y plata y todo lo relativo al Culto Divino.

Encajes y guarniciones de todas clases para *Albas* y *Roquetes*.

Talleres exclusivos de bordados a mano bajo dirección artística para todos estilos. *Especialidad* en bordados de figura y oro fino, gran realce para *Casullas, Túnicas, Mantos, Palios, banderas* y *estandartes*, etc., así como para bordados con oro fino y sedas de colores con delicadas combinaciones.

Se restauran ornamentos antiguos y se traspasan a otros fondos garantizando su perfección. Se compran antigüedades.